EL DIARIO PALENTINO

Fundado en 1882 y 1890

N.º REFUNDIDO 5.522

TELEFONOS
1526 IMPRENTA
1353 REDACCIÓN
2006 ADMINISTRACIÓN

EL DIA DE PALENCIA

Depósito Legal P.—2—1959

(Franqueo concertado)

DIRECCIONES
DIRECCIÓN Y TALLERES: MAYOR, 147-151
APARTADO DE CORREOS, 17

DOMINGO 11 ENERO 1959

EDICION MADRUGADA
1'20 pts.

¿Se casará el Sha de Persia?

Siguen los rumores de boda con la Princesa Gabriela de Saboya

Roma, 10.—Continúan circulando rumores sobre la posible boda del Sha de Persia, Reza Pahlevi, con la princesa María Gabriela de Saboya, hija del ex rey Humberto de Italia.

Estos informes circulan también por Teherán, según viajeros llegados a Roma de la capital persa.—Efe.

Una iglesia destruída por un incendio

Guadalajara, 10.—En la iglesia de Torrontera, aldea perteneciente al partido de Sacedón, se declaró un violento incendio que destruyó totalmente el templo. Se quemaron todos los altares e imágenes y sólo pudo ser salvada la cruz parroquial y algunos ornamentos sagrados. La eficaz intervención del vecindario pudo evitar que las llamas se propagaran a las casas inmediatas. Al parecer, el incendio fué originado por alguna vela que ardía en un altar.—Cifra.

CONSEJO DE MINISTROS

El Ministro de Comercio informó sobre la situación creada por las medidas de política comercial y monetaria de carácter internacional

El Ministro de Gobernación dió cuenta del desbordamiento de la presa de Vega de Tera y de los considerables daños que ha originado

Se adopta por el Caudillo el pueblo de Ribadelago para su reconstrucción

Se declaran de utilidad pública las concentraciones parcelarias en las zonas de Villaviudas y Piña de Campos (Palencia)

En el Ministerio de Información y Turismo se facilitó anoche la siguiente referencia de lo tratado en el Consejo de Ministros, celebrado en el día de ayer, bajo la presidencia de Su Excelencia el Jefe del Estado.

PRESIDENCIA DEL GOBIERNO. —Decreto por el que se modifica el de 12 de diciembre de 1958, que crea la Comisión Interministerial para el estudio de la desconcentración de Madrid.

—Orden por la que se dictan medidas de prevención contra la silicosis en las minas de plomo.

—Recursos de agravios.

—Expedientes de trámite.

ASUNTOS EXTERIORES. — Informe general sobre política exterior.

—Informe sobre negociaciones económicas con los Estados Unidos.

—Acuerdos de la Comisión Internacional de los Pirineos.

—Asuntos de trámite.

JUSTICIA.—Decretos de personal. —Expedientes de indulto y de libertad condicional.

EJERCITO.—Decreto por el que se asciende al empleo de general de división, al de brigada de Estado Mayor, don Rafael Cavanillas Prosper.

—Decreto por el que se asciende al empleo de general de Brigada, al coronel de Estado Mayor, don Antonio Pérez Soba.

—Decreto por el que asciende al empleo de general subinspector del Cuerpo de Ingenieros de Armamento y Construcción del Ejército, rama de construcción y electricidad, al coronel de dicho Cuerpo, don Ricardo Escudero Cisneros.

—Decreto por el que se asciende al empleo de general subinspector del Cuerpo de Ingenieros de Armamento y Construcción del Ejército, rama de armamento, al coronel de dicho Cuerpo, don Fernando Puertas Gallardo.

—Decreto por el que se asciende al empleo de general de Brigada, al coronel de Infantería, don Enrique Rueda y Pérez de la Raya.

—Decreto por el que se asciende al empleo de general de Brigada, al coronel de Estado Mayor, don Mariano Bernardos Benedet.

—Acuerdos por los que se concede la Cruz de la Orden del Mérito Militar, con distintivo blanco, de segunda clase, pensionada, al teniente coronel del Cuerpo de Ingenieros de Armamento y Construcción del Ejército, don Juan Campora Rodríguez, y al comandante de Intendencia, don Juan Morales Carrera; y de primera clase, pensionada, al brigada de la Guardia Civil, don José Lamas Varela.

—Acuerdo por el que se concede la Cruz de plata con distintivo blanco, pensionada, al guardia civil, Maximiliano Gil Amigo.

—Expedientes de trámite.

MARINA. — Acuerdo por el que se remite a las Cortes proyecto de ley sobre concesión de pensión extraordinaria a doña María Luisa Aznar Ardois, viuda del almirante Regalado.

—Decreto por el que es asciende al empleo de vicealmirante, al contralmirante don Fernando Meléndez Bojart.

—Decreto por el que se nombra almirante director de material, al vicealmirante don Fernando Meléndez Bojart.

—Decreto por el que se nombra comandante general del Arsenal de La Carraca y segundo jefe del Departamento Marítimo de Cádiz, al vicealmirante don José García de Lomas y Barrachina.

—Decreto por el que se nombra delegado del Ministro de Marina en la dirección de construcciones e industrias navales militares, al contralmirante don Pedro Sans Torres.

—Decreto por el que se nombra jefe de la Primera División de la Flota, al contralmirante don Indalecio Núñez Iglesias.

—Decreto por el que se nombra jefe de la Tercera División de la Flota, al contralmirante don Ricardo Calvar y González-Aller.

—Decreto por el que se nombra jefe del sector naval de Cataluña, al contralmirante don Alejandro Molins Soto.

—Decreto por el que se nombra director de la Escuela de Guerra Naval, al contralmirante don Alvaro Guitián Vieito.

—Decreto por el que se nombra jefe de la base naval de Rota, al contralmirante don Eduardo Gener Cuadrado.

—Decretos por los que se resuelven expedientes de la competencia del Departamento.

HACIENDA. — Expedientes sobre asuntos propios del Departamento.

GOBERNACION. — Información sobre asuntos del Departamento.

—Decreto por el que se autoriza la constitución del Municipio independiente de Punta-Umbría (Huelva).

—Decreto por el que se deniega la segregación de los lugares de Barcia y Portoalegre, del Municipio de Melón, al que actualmente pertenecen, para su agregación posterior al de Ribadavia (Orense).

—Decreto por el que se acuerda la disolución de la entidad local menor de Zuazo de Gamboa, perteneciente al Municipio de Barrundia (Alava).

—Decreto por el que se autoriza al Ayuntamiento de Yeste, de la provincia de Albacete, para adoptar su escudo heráldico municipal.

—Decreto por el que se autoriza al Ayuntamiento de Vinalesa, de la provincia de Valencia, para adoptar su escudo heráldico municipal.

—Decreto sobre concesión de nacionalidad española.

—Acuerdo por el que se establece el servicio telefónico con La Guayana francesa.

—Expedientes de personal y de trámite.

OBRAS PUBLICAS.—Decreto por el que se autoriza la subasta de las obras de proyecto modificado de estación ferroviaria de Albacete, primera etapa.

—Decreto por el que se autoriza al Comité Nacional Español de Riegos y Drenajes, para proceder a la organización del IV Congreso Internacional, que ha de celebrarse en Madrid en 1960.

—Decretos sobre asuntos propios de la competencia del Departamento (tres de obras hidráulicas).

—Expedientes de trámite y de revisión de precios.

(Continúa en quinta plana)

Ganador del "Nadal 1958"

Barcelona. — El escritor don José Vidal Cadellans, que ha obtenido el Premio Nadal 1958, con su novela «No era de los nuestros». En segundo lugar quedó Claudio Basols, con «El carnaval de los gigantes» (Foto Cifra Gráfica)

Colaboradores de DIARIO - DIA

HOGAR 3 - COTILLON 1

Por Ramón SIERRA

Algunos síntomas nos hacen suponer que la gente está descubriendo una nueva sala de fiestas: la de su propia casa. Durante la última Nochevieja se acentuó, al menos en Madrid, la tendencia a celebrar la entrada del nuevo año en el hogar propio o en el de algún viejo amigo, sin someterse al bullicio prefabricado de los lugares públicos que organizan fastuosos cotillones.

Y no solo debe atribuirse esta victoria al precio que cuesta una ración de jolgorio en los hoteles, restaurantes y salas de fiesta. Indudablemente este factor pesa mucho sobre todo cuando la familia se compone de maduros incapaces de renunciar a los supuestos paraísos que ofrecen el champagne y el jazz y de imberbes que cifran su ilusión en acostarse a las ocho de la mañana aguantándose las ganas de dormir. Con el dinero que cuesta una tarjeta de cotillón, hace milagros un ama de casa. Pero, además, y esto es lo principal, las reuniones hogareñas son mucho más divertidas. Ese señor serio que en un lugar público sería incapaz de ponerse en la cabeza un sombrero mejicano, se atreve a aparecer en el comedor de su casa vestido de Tarzán. En cuanto a las señoras, es mejor no hablar. Algunas han tomado parte en campeonatos familiares de «hula-hoop», que se han hecho históricos. Y como está probado que a las dos de la madrugada todo el mundo tiene sueño, las fiestas terminan a horas bastante razonables y permiten la discreta deserción de aquellos miembros de la familia que siguen aferrados a la vieja teoría de que a esas horas donde mejor se está es en la cama.

A los moralistas les gustaría que en estas fiestas se mezclara el obligado paréntesis de meditación sobre lo que significa la liquidación de un año y el comienzo del otro. Pero del mal, el menos. Siempre es más fácil algún recogimiento espiritual en casa que fuera de ella.

La televisión está contribuyendo también a esta renovación de las viejas costumbres. La estampa de la familia reunida alrededor de la pantalla mágica hace mucho tiempo que no se conocía. El problema ahora no consiste en reunirla sino en dispersarla, en meter en la cama a la gente menuda. Y eso que todavía no hemos enlazado con la televisión europea, enlace que acrecentará el ya considerable interés de los programas.

Ahora nos queda la esperanza de que resuciten los viejos salones. Es decir, los actuales «cock-tails», pero sentados y con menos gente. Las recepciones de hoy día parece que se celebran en un vagón del Metro. El día en que se pongan de moda las tortillas hogareñas, en días fijos y con una docena de tertulianos, como máximo, habremos ganado una gran batalla contra las prisas, los tumultos y las incomodidades de nuestra época.

Aunque lo difícil en nuestros tiempos es encontrar pisos con piezas donde quepan, sentadas, doce personas. Algunos han resuelto este problema tirando todos los tabiques del piso, pero tal sistema tiene sus inconvenientes porque hay lugares de la casa que no pueden estar separados del salón por una simple puerta.

Exclusivo para EL DIARIO PALENTINO-DIA DE PALENCIA

(Prohibida la reproducción)

CATASTROFE EN LA PROVINCIA DE ZAMORA

Las aguas desbordadas, por rotura de la presa de Vega de Tera, arrasan el pueblo de Ribadelago

SE CALCULA QUE EL NUMERO DE MUERTOS ASCIENDE A 150, HABIENDOSE RESCATADO HASTA AHORA 18 CADAVERES

Zamora, 9.—A las doce y media de la noche del jueves, y a causa de las enormes lluvias caídas en estos últimos días, se desbordó la presa de Vega de Tera, de la Empresa Moncabril. La impetuosa corriente, que, al caer encauzada desde una altura de más de 35 metros, inundó el valle donde se halla el pueblo de Ribadelago, arrastró inmuebles, enseres, animales domésticos y a muchos de los habitantes de la localidad. Muchos vecinos, al darse cuenta de lo que ocurría, salieron, despavoridos, de sus domicilios y treparon por los montes próximos. Los que se hallaban levantados a dicha hora, entre ellos algunos empleados de la Empresa de Coches Auto-Res, que estaban en la fonda, quedaron impresionados al apagarse bruscamente la luz y oír un ruido descomunal y extraño. Tan pronto como salieron a la calle pudieron comprobar que las aguas avanzaban en tromba. Un celador electricista, apellidado Rey, subió al campanario de la Iglesia Parroquial y comenzó a repicar las campanas en petición de auxilio. Poco después las aguas llegaban a la Iglesia, que quedó destruída en su casi totalidad quedando únicamente en pie el campanario y dos paredones. El operario electricista pudo ser salvado a las ocho de la mañana. El Cura Párroco, don Plácido Esteban González, que fué de los primeros en darse cuenta de la magnitud de la catástrofe, se trasladó rápidamente hacia la Iglesia, y cuando las aguas empezaron a descender, llegándole, no obstante, hasta la cintura, con riesgo de su vida, salvó el Sagrario con las Sagradas Formas, que se llevó para su casa, situada en la parte del pueblo que no fué alcanzada por las aguas.

EL LAGO DE SANABRIA AL EMBALSAR LAS AGUAS EVITO UNA PAVOROSA CATASTROFE

En algunos sitios el agua alcanzó cinco metros de altura. El Lago de Sanabria, que es un enorme embalse natural, entre montañas, capaz de recibir una considerable cantidad de agua, absorbió la riada rápidamente en el preciso instante en que era más grave; de tal modo que el Lago, elevando considerablemente su nivel y frenando el ímpetu del enorme caudal desbordado, dió lugar a la absorción de la corriente y evitó que la catástrofe adquiriera mayores proporciones. En una extensión de varios kilómetros todo es cieno y barro, y toda la superficie del Lago de Sanabria, aparece cubierta de escombros y enseres.

CASOS SORPRENDENTES DE SALVAMENTO

Se han registrado casos sorprendentes de salvamento de personas. Algunas de ellas cuentan que estuvieron varias horas flotando en el agua sobre colchones de goma y otras permanecieron refugiadas en los tejados de las casas, en plena obscuridad y rodeadas por las aguas, dándose la circunstancia de que la mayoría de los vecinos, que dormían, al oír el repique de campanas, sobresaltados se levantaron y pudieron ponerse a salvo.

El número de víctimas no es conocido todavía, pues se da la circunstancia de que algunas personas a quienes se señalaba como desaparecidas han sido salvadas, y a medida que va restableciéndose la normalidad y pueden bajar de las alturas que ocuparon, se comprueba que el número de personas que se salvaron es muy superior al que se creía en un principio.

La presa de la Vega de Tera es la más pequeña de las tres que constituyen el complejo hidroeléctrico de Moncabril, y que al recibir los millones de litros de agua caídos durante las pasadas lluvias, se ha visto rebasada.

LLEGAN LAS AUTORIDADES

A última hora de la tarde llegó el Ministro de Obras Públicas, General Vigón, así como el Subsecretario de Gobernación, señor Rodríguez de Miguel. Estaban desde las primeras horas de la mañana en el lugar del desbordamiento, el Gobernador Civil, con los primeros jefes de la Guardia Civil, Rural y de Fronteras, así como una sección del Regimiento Toledo, con sus jefes, Cruz Roja, Sección Femenina, Auxilio Social; los Prenados de Zamora y Astorga y otras autoridades regionales. Procedentes de Orense llegaron, una caravana de catorce coches con el Gobernador Civil, primeras autoridades y médicos de la capital gallega. También de León llegaron el Gobernador Civil y algunas autoridades.

PRIMEROS AUXILIOS

Tan pronto como en el Gobierno Civil de Zamora se tuvo conocimiento del desbordamiento de la presa, se organizó una expedición de socorro integrada por cinco ambulancias, toda clase de material médico y sanitario sacerdotes, ingenieros, equipos de achique y tropas facilitadas por el Gobierno Militar. Se componía también la primera caravana de víveres y ropas de abrigo.

Las fuerzas de la Guardia Civil de Viana del Bollo, La Guidiña y de todos los puestos orensanos lindantes con la provincia de Zamora, salieron para prestar auxilio, así como las ambulancias de la Cruz Roja, Jefatura de Sanidad y de la Obra 18 de Julio de Orense.

En el Mercado del Puente, que es el pueblo más avanzado al que se puede llegar por carretera, ha quedado establecido el cuartel general de ayuda al pueblo de Ribadelago y allí se encuentran también todos los equipos de salvamento.

Al descender las aguas han podido penetrar en Ribadelago los equipos de salvamento y auxilio y se puede ver que uno de los barrios del pueblo aparece destruído, mientras que los otros, aunque con grandes daños, no han sufrido tanto. Gran número de supervivientes han sido debidamente atendidos y alojados en el Preventorio de San Martín del Castañar, Galende y Mercado del Puente.

El pueblo de Ribadelago pertenece al Ayuntamiento de Galende, partido judicial de Puebla de Sanabria. Su población es de unos 600 vecinos, que dedican sus actividades a la agricultura.

Al desbordarse las aguas de la presa de Vega de Tera, formaron una riada que se precipitó, siguiendo el cañón de la sierra, hacia el pueblo de Ribadelago.

OFRECIMIENTO DE SOCORROS

El Director de Radio Zamora, tan pronto como se recibieron las primeras noticias, hizo un llamamiento pidiendo auxilios, llamamiento al que han respondido todos los pueblos. Se llevan recaudadas en la primera hora más de cincuenta mil pesetas y se han ofrecido víveres. Desde Valladolid y Salamanca, también ha habido muchos ofrecimientos. Muchas familias de Ribadelago han sido trasladadas al Preventorio que el Frente de Juventudes tiene en las inmediaciones del Lago de Sanabria y otras a Benavente, así como a Zamora.—Cifra.

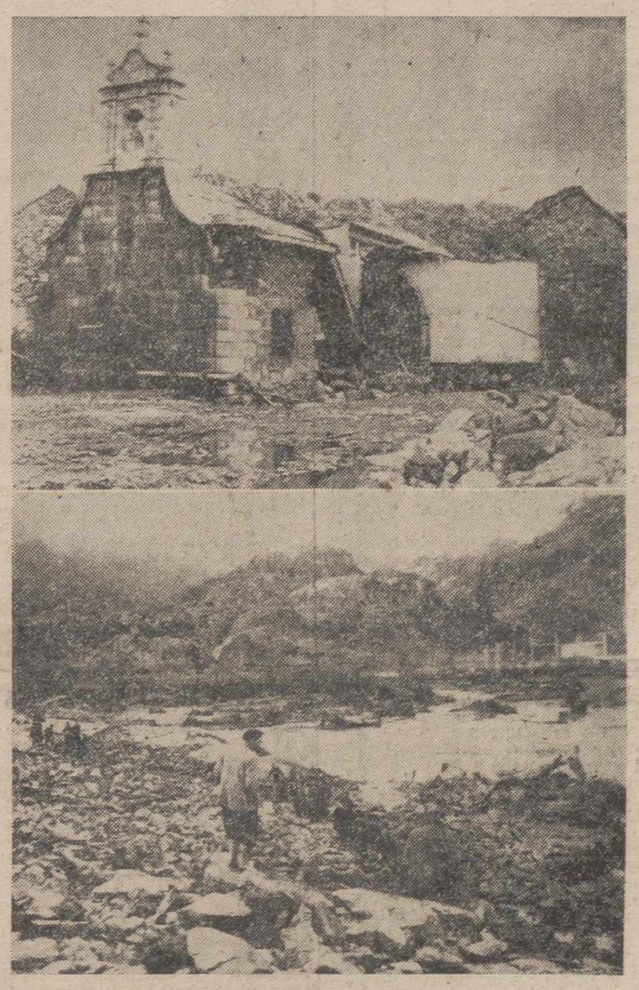

Ribadelago. — Arriba: Una vista de la Iglesia del pueblo, después de la inundación en la que la mayor parte de las viviendas quedaron destruídas a causa de la impetuosidad de las aguas desbordadas. Abajo: Perspectiva del pueblo después de la inundación. En la foto se ve a los primeros equipos de socorro en sus trabajos de auxilio a las víctimas del terrible desbordamiento de aguas (Fotos Cifra Gráfica, especiales para DIARIO DIA)

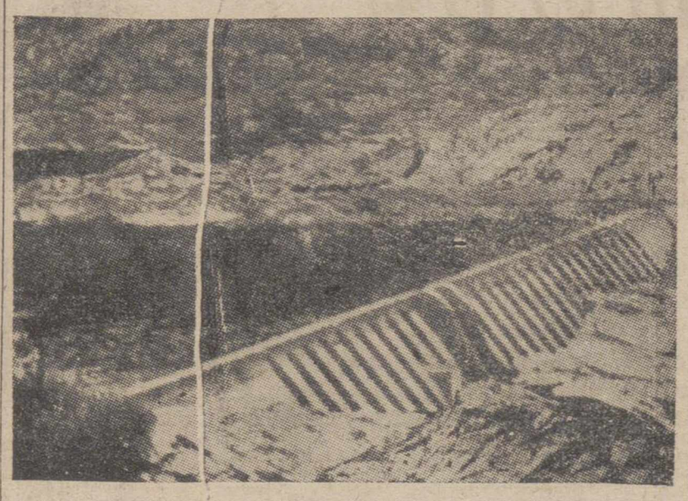

Ribadelago (Zamora).—He aquí una vista de la presa «Vegas de Tera», del embalse del mismo nombre, cuyas aguas desbordadas a causa de las lluvias torrenciales que durante estos días han caído sin cesar en la comarca de Puebla de Sanabria, han inundado el pueblo de Ribadelago, del Municipio de Galende. Las autoridades se personaron rápidamente en dicho lugar y han tomado las medidas necesarias para el más urgente y eficaz auxilio a la población.—(Foto Cifra Gráfica)

RIBADELAGO, es un montón de escombros

Desaparecen tres octavas partes del vecindario

86 supervivientes alojados en Zamora

(Crónica para DIARIO-DIA)

Zamora, 10. — (Del enviado especial de la Agencia «Cifra», José García Maestre).

Prácticamente no existe ya el pueblo de Ribadelago. No es más que un informe montón de ruinas, donde impera la desolación y el dolor. Las aguas desbordadas por la rotura de la presa de Vega de Tera arrasaron todo cuanto encontraron a su paso.

Van rescatados, hasta ahora, 18 cadáveres, y el número de muertos se calcula en 150. Es decir, que de una comunidad de 400 vecinos, han desaparecido tres octavas partes.

MONTON DE ESCOMBROS

Todo cuanto se pueda decir sobre esta catástrofe queda pálido ante la dramática realidad. Llegamos a Ribadelago o, mejor dicho, a lo poco que queda en pie de este pueblo, alrededor de las once de la mañana. Atravesamos el río en una barca, que sirven fuerzas del Regimiento de Infantería de Toledo, de guarnición en Zamora. Al llegar al término, vimos ruinas por todas partes. El pueblo se ha convertido en un montón de escombros, y, de cuando en cuando, se escuchan ayes y gritos de dolor de aquellos que han perdido a sus seres queridos.

PIERDE A CINCO HIJOS Y TRES NIETAS

Un anciano, que ya no lloraba, pero que tenía los ojos enrojecidos, nos manifiesta que las aguas se han llevado a cinco de sus hijos y a tres nietas. Otro, Felipe Sanromán, que quedó ciego por accidente de trabajo, precisamente en la presa que ha arrasado el pueblo, logró salvar a un hijo pequeño, de 14 meses. También intentó, pese a su incapacidad física, poner en salvo a su mujer, pero no lo logró y fué arrastrada por las aguas. Esto nos lo cuenta en medio de un barrizal y con el rostro lleno de magulladuras. A su pequeño hijo, completamente desnudo, le cubre con una manta.

SE SALVO EN EL TEJADO

Otro damnificado, Francisco Fernández Fernández, logró salvar a su familia, compuesta por mujer y cinco hijos, porque poco después de las doce de la noche, al acostarse, oyó un fuerte estampido, seguido de un ruido horrisono; se apagó la luz y, a oscuras, pudo subir con toda su familia hasta el tejado de la casa, donde permaneció hasta que pudo ser salvado.

Celerino Gutiérrez, de 27 años, que vivía en el poblado construído por la empresa Moncabril, ha perdido a su mujer y a una hija de corta edad, así como a su cuñado.

Manuel Robledo, otro vecino, se lanzó al agua y logró salvar a dos familias completas. En cambio, un padre, que ya había conseguido sujetar a su hijo de la riada, vió con espanto cómo el agua se lo arrancaba de las manos cuando ya estaba a punto de ponerlo a salvo. El padre pudo salvarse milagrosamente.

UNA NIÑA ESPERA A SUS PADRES MUERTOS

En nuestro recorrido por las ruinas del pueblo vimos cómo una mujer, que daba vueltas como un autómata, pasaba una y otra vez sobre lo que fué su hogar. En la mano derecha llevaba un zapato de niña pequeña y de entre el barro sacaba prendas de vestir, que besaba con fervor mientras lanzaba ayes lastimeros.

Una niña pequeña, como de cuatro años de edad, sentada en una piedra, esperaba pacientemente, con infantil ingenuidad, que vinieran a recogerla sus padres, los cuales han perecido también arrastrados por la corriente.

Más allá, un hombre alto y fuerte, abatido por el dolor, besaba las pocas piedras que quedaba de lo que fué su casa, y clamaba al cielo pidiendo por su mujer y tres hijos desaparecidos. No había forma de consolarle y era inútil todo cuanto pudiera hacerse en este sentido.

Antonio Fernández, otro de los damnificados, lavaba en un caldero una pequeña ristra de chorizos, que era todo cuanto le había quedado del ajuar de su casa.

LAS AGUAS ALCANZARON UNA ALTURA DE CINCO METROS

Las aguas alcanzaron una altura de cinco metros. En un corral aparecían más de 20 cabras, en informe montón, muertas ahogadas. Tan solo han quedado en pie un par de casas y las aguas, después de la catástrofe, se remansaron y desviaron hacia la izquierda, en dirección al Lago de Sanabria, por lo que, al perder su ímpetu, no destruyeron las viviendas totalmente.

Por todas partes se ven muebles, enseres y objetos domésticos. Sobre un montón de piedras yacía, llena de barro, una pequeña muñeca. Más allá, un coche de niño aparecía en medio de una enorme charca.

El garaje donde la empresa «Auto-Res» encerraba un autocar de 40 plazas, quedó totalmente destruído y el vehículo fué lanzado por la corriente sobre un montículo de más de tres metros de altura.

Era continua la afluencia de personas hacia Ribadelago, procedentes de pueblos comarcanos, en busca de noticias sobre sus parientes que residían en el pueblo desaparecido.

Esta mañana llegaron a Zamora 86 supervivientes, entre mujeres y niños, que han sido repartidos en diversos establecimientos benéficos.

AYUDAS Y DONATIVOS

Se reciben constantemente ayudas y donativos de todas partes. Se ha abierto una suscripción, que engrosa con gran rapidez. La Caja de Ahorros de Salamanca ha contribuído a ella con 50.000 pesetas.—Cifra.

3 choques internacionales de fútbol, España - Italia

Madrid, 10.—Parece ser que en la fecha del día 19 de marzo no se celebrará el partido de vuelta de cuartos de final de la Copa de Europa de Campeones entre el Real Madrid y el Wienner Sport Klub y en vista de ello la Federación Española de Fútbol, ha concertado para dicho día el partido internacional España-Italia juvenil, en el estadio Santiago Bernabeu.

Con este encuentro serán tres los partidos entre italianos y españoles en ese mismo mes.—Alfil.

TINTA SAMAS

M.C.D.2022

PALENCIA AL DIA

Efervescencia futbolística

El mundillo futbolístico empieza a entrar en efervescencia —que es lo bueno—, a impulsos del inminente y fuerte partido que tenemos encima, y, también, y con mayor motivo, a influjo de esas opiniones que en torno a la actuación de nuestro primer equipo, ha expresado «La afición», con su carta abierta y la gerencia del Atlético. Nosotros, sin tomar parte por uno u otro bando; sin ánimo de entrar en polémica; pero sí, con el buen deseo de romper una lanza en favor del deporte futbolístico local, queremos terciar en el asunto, con un ligero comentario. Decía Santo Tomás, que en el medio está la virtud. Y, sin duda, bien sabía lo que decía. «La afición», opinaba (y nada más libre y justa que la opinión, siempre que venga con ánimos constructivos), que una táctica defensiva a ultranza, tratando de defender una derrota, más que de buscar una victoria, era una cosa absurda, y, por ello contraproducente. La opinión, nos parece sensata. Ahora llega la réplica, indicándonos que una táctica defensiva racionalmente establecida, ha venido dando derrotas mínimas, que, moralmente, suponen victorias, e, incluso, en el cómputo posible del «gol average», consolidar posiciones, sin mayores peligros al descenso. El tiempo nos dirá quién está más acertado en estas opiniones. Volvemos al principio: en el medio está la virtud. Ni alegres ofensivas, en campo contrario y ante enemigos fuertes; ni obstinadas defensivas en campo propio (y tenemos referencias ocurridas en el nuestro, —el partido contra el Zamora puede ser un botón de muestra). Salir a no perder por muchos goles, es salir a no ganar. Y sin victorias, tanto da perder por uno (salvando ese consuelo pobre del «gol general», que por seis. Por encima de todas las tácticas, es un hecho cierto que se impone aquel axioma semi-castrense de que «la mejor defensa es un buen ataque».

Efectivamente. Creemos que uno de los fallos del fútbol local, es esa poca resolución ante el marco contrario. Esa premiosidad. Esa poca profundidad. Ese no anticiparse a la jugada. Ese no ir a por todas. Ese dejar la iniciativa a la defensa enemiga. Ese ir al fallo, y no a la disputa de todo balón que caiga por el área contraria. Ese, en fin, no luchar con alma y corazón por los colores que se defienden. Todo hay que intentarlo menos agachar la cabeza y colocar los peones, como se colocaron el domingo último en Salamanca, ante la puerta, con el ánimo dispuesto sólo a demostrar cuántos latigazos puede recibir una buena coraza. Esto ni es fútbol, ni belleza deportiva, ni siquiera, sentido común. Porque la vida nos enseña que no siempre una buena coraza es lo mejor para librarse de la derrota. Mayor coraza que la de la tortuga, no la hay, y, como dijo un buen pensador, la sopa de tortuga nos demuestra cada día el fracaso de su defensa.

Y, después de esto, deseemos a los colores morados un triunfo por todo lo alto, mañana.

DIARIO DE AVISOS

FARMACIAS DE GUARDIA.—Durante la semana están de guardia las siguientes farmacias:

ZONA NORTE: La de don Manuel Arangüena, (Barrio y Mier, 14).

ZONA SUR: La de don Antonio de Fuentes Tapis, (Mayor, núm. 114).

Independiente de estas dos, permanecerá de guardia permanente durante la semana, la farmacia de don Anastasio Arenal, (Paseo del Otero, 19).

REGISTRO CIVIL

MATRIMONIO. — Juan Melendre Infante, de Paredes de Nava, con María Laso Herrezuelo, de Paredes de Nava.

NACIMIENTOS. — Evangelina-Sagrario Fernández de la Varga, de Florencio y Tomasa, Residencia Ramírez; Cándido-Alberto Arija Guantes, de Jesús y María Pilar, Teniente Velasco, 26; María Lourdes Alonso Santos, de Vicente y Julia, Manuel Rivera, 1; Pedro Sagredo Meneses, de Pedro y Amalia, Escuela Capataces; María Isabel Alvarez Bertolín, de Luis y de Isabel, Clínica San José.

DEFUNCIONES. — Saturnina Lorenzo Arce, de 60 años, casada, Hospital Provincial; Felipe Melero López, de 82 años, viudo, Beneficencia Provincial; Jovita Díaz Peña, de 46 años, viuda, Martín Calleja, 29.

CUPON PRO CIEGOS

Lista del número premiado del Cupón Pro Ciegos, correspondiente al sorteo celebrado el día 9 de enero de 1959.

Premiado con 250 pesetas, número 972. Premiados con 25 pesetas, todos los terminados en 72.

Sesión de la Permanente Municipal

Se autorizan por la Presidencia del Gobierno las obras de abastecimiento de aguas (primera fase) propuestas por la Comisión Provincial de Servicios Técnicos

El viernes, a las nueve de la noche, se reunió en sesión ordinaria, la Comisión Permanente del Ayuntamiento. Presidió el primer teniente de alcalde, don Isidoro de Fuentes Castell, asistiendo los concejales señores Maraña Quijada, Sáenz de Miera Delgado e Izquierdo Ruiz, así como el secretario e interventor de la Corporación, señores Urgellés de las Heras y Pérez Rodríguez.

Se aprobó una relación de facturas, comprendidas en el cierre del anterior ejercicio, así como varias nóminas de personal, por servicios extraordinarios.

OBRAS.—Se concedieron licencias para ejecutar obras a los siguientes peticionarios: don Leopoldo Sánchez, hijos de Julia Ruipérez, don Carmelo López, don Enrique Buil, don Manuel Ortiz, don José Vecino, don Saturnino Rodríguez y don Marciano José García.

A don Juan Mancho Salomón sólo se le autorizan de las obras que solicita en una casa de su propiedad, las que no supongan consolidación del inmueble, que se halla afectado por el nuevo plano de urbanización, desestimándole las que signifiquen consolidación de la finca.

A don Francisco Madrigal Martínez se le desestima la petición que interesa para realizar obras en la calle Estrada, porque el edificio contiguo al solar de aquél se encuentra fuera de línea, pudiendo únicamente construir la tapia desde el punto de la línea oficial.

BENEFICENCIA.—Se incluyeron en el padrón de Beneficencia a varios peticionarios, desestimándose la solicitud de otros, por no pertenecerles.

PERSONAL.—Pasa a informe de Intervención, una petición formulada por el empleado del Ayuntamiento, don Octaviano Asensio, sobre ingreso de su esposa en el Hospital y pago de estancia en el mismo a cargo del Ayuntamiento.

Se acuerda cause baja en el empleo que tenía en el Ayuntamiento, el obrero Esteban Antolín, por abandono injustificado del servicio.

ESCUDO.—Por uso sin licencia del escudo de la ciudad, en la publicidad de su casa, se impone a un industrial de esta plaza la multa de dobles derechos y el arbitrio correspondiente, que importa en total 1.500 pesetas.

INSTALACIONES EN LA VIA PUBLICA.—Visto el informe favorable, se autoriza la instalación de un quiosco para la venta de periódicos, sustituyendo al actualmente existente, en la pared medianera del Casino de Palencia (hueco de los soportales), condicionándolo a la eventualidad de su instalación, que podrá hacerse desaparecer, cuando el Ayuntamiento, por exigencias urbanísticas, así lo determine.

CARBON.—Se aprueba la cuenta de carbón que rinde el portero mayor, correspondiente al suministrado para atenciones del Ayuntamiento, durante el pasado mes de diciembre.

ARBITRIOS.—Interesado por el industrial de esta plaza, don Florencio Domínguez, la modificación del arbitrio a satisfacer por vigilancia de establecimientos, considerando que el suyo ha pasado a ser detallista de drogas, en lugar de almacenista, se acuerda desestimar dicha reclamación, por haber llegado fuera de plazo, debiendo abonar el importe en principio facturado correspondiente a 1958, y, en cuanto a lo sucesivo, deberá formalizar ante el Ayuntamiento, con los requisitos pertinentes, el cambio industrial efectuado, para incluirle en el padrón pertinente.

CREMATORIO.—Se conoce un informe emitido por la comisión correspondiente, sobre necesidad de establecer un servicio adecuado de crematorio para servicio de la ciudad, por lo cual se propone se anuncie un concurso de provisión de este servicio público, ajustándolo a un condicional previo; que se haga la concesión por un período mínimo de diez años; que por Oficialía Mayor, con asesoramiento de los técnicos veterinarios municipales, se redacte el condicional antedicho; y que se resuelva cuanto antes este asunto.

Se toma en consideración dicha propuesta, acordándose la confección del condicional expresado, para presentarlo oportunamente al Pleno municipal, con el expediente en cuestión.

OBRAS URBANAS.—Conocido un escrito remitido por la Jefatura de Obras Públicas de esta plaza, relacionado con las obras de ampliación y mejora de la Avenida del General Goded, se acuerda dirigirse a la Compañía Telefónica, a fin de interesar de la misma que, vista la necesidad de desplazar unos metros el actual tendido de la línea telefónica, se sirva hacer una instalación subterránea, sustituyendo los actuales postes, con lo cual, la belleza y amplitud de que se pretende dotar a esta Avenida, quedarían debidamente conseguidas. Asimismo, respecto a la otra petición formulada por Obras Públicas, sobre conveniencia de efectuar el acerado de la margen derecha de la citada avenida, se acuerda que por el arquitecto municipal se haga un proyecto de dicho acerado, que comprendería el tramo desde Obras Públicas al Puente Mayor, para su realización oportuna, mediante contribuciones especiales.

SERVICIOS TECNICOS.—Se conoce resolución adoptada por la Presidencia del Gobierno, consecuente de escrito formulado por la Comisión Provincial de Servicios Técnicos, por la que se autorizan las obras correspondientes a la primera fase de abastecimiento de aguas proyectada por el Ayuntamiento de Palencia.

La Permanente queda enterada satisfactoriamente de esta resolución, disponiéndose la urgente continuación de las obras que comprende la fase autorizada.

HACIENDA.—Vista una comunicación de Hacienda, interesándose se gire la liquidación de derechos reales, por sobrantes de vía pública en las zonas de esta ciudad que se especifican, se acuerda proceder al pago correspondiente, sin perjuicio de elevar el recurso pertinente, por considerar no procede esta liquidación.

FELICITACION. — A propuesta de la presidencia, se acuerda hacer constar en acta la satisfacción sentida por la Corporación Municipal con motivo de la honrosa distinción concedida por la Real Academia de Medicina de Palma de Mallorca, al doctor palentino y concejal del Ayuntamiento de esta ciudad, don Angel Casas Carnicero, expresándole la felicitación municipal por dicho galardón.

Sin más asuntos de qué tratar, se levantó la sesión a las once menos cuarto de la noche.

Cartelera

TEATRO PRINCIPAL

Presenta la extraordinaria superproducción «Sayonara», con Marlon Brando. Una película profundamente humana, en tecnicolor y cinemaScope.

A las 12,30 mañana, concierto de la Banda Municipal de Música.

TEATRO CINE ORTEGA

A las 3,30, función infantil: «El chico». A las 5, 7,45 y 10,45, «Lili falta a clase».

CINE PROYECCIONES

Continúa desde las 3,30: «Anastasia».

CINE CASTILLA

Continúa desde las 3,30: «Moby Dick» y «Si tú estuvieras».

CINE GRAN VIA

Continúa desde las 3,30: «En un país lejano», «Las mellizas y su rival» y «Las chicas de la Cruz Roja».

CINE OTERO

Sesiones a las 4 y 7,30: «Demetrius y los gladiadores», cinemascope, technicolor, Víctor Mature y Susan Hayward, y «Cuando llegue la primavera», color, Ann Scheridan y Steve Cohran. Toleradas.

CALIFICACION MORAL:

«Sofía y el crimen» (3), «Moby Dick» (2), «Sayonara» (3), «El caso Molinari» (5), «El chico» (2), «La ciega de Sorrento» (5), «Ulises» (3), «En un país lejano» (1), «Las mellizas y su rival» (2), «Las chicas de la Cruz Roja» (2), «Lili falta a clase» (3), «Anastasia» (3), «Si tú supieras» (5), «En un país lejano» (1), «Así mueren los valientes» (2), «Los hermanos Barbarroja» (2), «Demetrius y los gladiadores» (3R), «Cuando llegue la primavera» (2).

Los números que figuran entre paréntesis al final de cada obra, expresan la calificación moral dada por la «Oficina de Espectáculos» dependiente de la Comisión Episcopal de Ortodoxia y Moralidad: 1: Todos incluso niños.—2: Jóvenes.—3: Mayores.—3-R: Mayores con reparo.—4: Gravemente peligrosa.—5: Sin calificar.

PLASTIFILM
(MARCA REGISTRADA)
Para soldar las roturas de planos de papel vegetal y de toda clase en delineación, y los de pergamino, tela, cuero, etcétera, sin cintas ni parches
De venta en
I. G. DIARIO-DIA
PALENCIA

Dietario

Domingo día 11 de Enero de 1959

SANTORAL. — La Sagrada Familia: Jesús, María y José.—Domingo I de Epifanía. Santos: Higinio, papa; Alejandro, Salvio, obispos; Salvio Pedro, Severo, Leucio, mártires; Leucio, obispo, confesor; Teodosio, Anastasio, monjes; Palemón, abad; Honorata, virgen.

(Misa: Sagrada Familia. Color: Blanco).

Sale el sol a las 7'37 horas y se pone a las 17'7 horas. Cuarto creciente, el día 16.

EL TIEMPO EN PALENCIA

Barómetro: A las 18 de ayer, 697'1. A las 8 de hoy, 698'1. — Temperaturas: Máxima de ayer, 5'6. Mínima de hoy, bajo cero, 1'4. — Dirección del viento: A las 18 de ayer, N. N. E. A las 8 de hoy, N. E. Lluvia, 1'4. Humedad relativa media, 81 por 100.

REFRAN: La diligencia es madre de la buena ventura.

EFEMERIDES. — 1495: Muere el Cardenal Mendoza. — 1565: Legazpi se posesiona de Las Carolinas.—1801: Muere el músico Cimarosa. — 1875: Alfonso XII desembarca en Barcelona. — 1946: Albania se proclama República.

VIDA RELIGIOSA

COFRADIA DE NUESTRA SEÑORA DE LA SOLEDAD

JUNTA GENERAL REGLAMENTARIA

Por el presente anuncio, se convoca a todos los señores Cofrades a la Junta General Reglamentaria, que tendrá lugar el domingo día 11 del actual, a las once y media de la mañana, en primera convocatoria, en la Sacristía de su Iglesia.

Caso de no reunirse suficiente número de Cofrades, para que ésta se celebre en primera convocatoria, se celebrará cualquiera que sea el número de asistentes en segunda Convocatoria, este mismo día, a las doce de la mañana, y en el lugar designado.

P. A. de la J. D.
El Secretario, C. Calvo.

¡¡SEÑORA!!
Por fin de temporada
PALACIO DE LA MODA
liquida todos los PAÑOS para ABRIGOS con grandes descuentos
Calidades y colores de moda
A PRECIOS MUY REBAJADOS
Es una oportunidad excepcional para
COMPRAR BARATO
en el
PALACIO DE LA MODA

Cuatro Cantones

El calendario del "Señor Manuel"

En nuestro «Suplemento Agrícola» publicamos hoy el calendario meteorológico compuesto por el popularísimo zahorí de Tierra de Campos conocido por el «señor Manuel». Este calendario, como el auténtico «Zaragozano» de pastas coloradas con la vera efigie de su inventor don Manuel del Castillo, no tiene trampa ni cartón.

Se basa en una tradición antiquísima, tal vez milenaria, conocida por los augures de viejas civilizaciones, que en Tierra de Campos se conoce por las «cabañuelas» y las «hebreas». De ésto ya se ha hablado bastante. Hay las «cabañuelas» de Agosto, que suelen resultar más ciertas en la mitad sur de la Península, y las de Noviembre, que se cumplen casi siempre con matemática exactitud en la mitad del Norte.

El «señor Manuel», nuestro popularísimo «quinielista» del tiempo, ha estado escrutando nubes y puestas de sol desde Santa Lucía. Con su casi infalible hermenéutica, sabe descifrar este jeroglífico atmosférico para darnos su sorprendente calendario frechillano.

Nosotros ya le recibimos en la Redacción como artículo de fe. Lo esperan ya también en toda España, pues la Prensa nacional suele reproducirle al pie de la letra. Y se ha venido comprobando que rara vez falla.

Pues bien: Nos dice el «señor Manuel» que el año 1959 va a ser «pasado por agua». No es probable que se padezcan sequías, sino al contrario. Los años excesivamente mojados no dan buenos rendimientos agrícolas en nuestros predios.

Ahora mismo los labradores ya están de malhumor porque las nubes se han puesto exacervantemente lloronas. Las tierras se encharchan y la saca de la remolacha va muy retrasada.

Lo que conviene, en fin, es el tiempo helador de Enero. Añoramos por bien de la salud del campo el helor clásico de Castilla, ese invisible aliento que hace del agua rumorosa del río un cadáver de cristal y penetra los huesos de los humanos como su buido estilete.

Ese helor es el que ahora conviene para que sea posible el milagro de la espiga allá en las doradas lindes de Junio.

Por razón del viaje

Los ferroviarios celebran su fiesta.

Más exacta y concretamente: Las Hermandades Ferroviarias celebran su día de conmemoración patronal.

¿Es que ustedes no sabían que las actuales asociaciones ferroviarias, de carácter religioso, tienen como Patrona a la Sagrada Familia...?

Pues sí, y la cosa no anda descaminada.

La primera manifestación del hogar sagrado del Hijo de Dios, tras el Nacimiento y la estancia en Belén, fué la huída a Egipto. José, María y Jesús caminaron, caminaron sin cesar, de Palestina a las candentes tierras de la vera del Nilo..., de Asia a Africa.

Así comenzó a florecer la Sagrada Familia: con un viaje..., pero con un viaje triste, dolorido, duro, desgarrado, en nada parecido a los cómodos viajes que el progreso nos brinda hoy. José y María, con el Niño recién nacido huían de la persecución de Herodes. Y bajo el signo del viaje se inició la actividad hogareña de Jesús, José y María.

Los ferroviarios españoles, agrupados con fines de espiritualidad y apostolado, han sabido captar este signo viajero de la Sagrada Familia, y por eso ellos —cuyas vidas profesionales se desenvuelven por y para los viajes ferroviarios— han buscado el patronazgo celeste de esta Familia viajera.

Palencia —ferroviaria por partida doble— celebra fiesta grande en esta jornada del domingo segundo de febrero, conmemoración de la Sagrada Familia.

Verbenas ambulantes

Como verbenas ambulantes, inquietas, alocadas, como una exhalación de luces y guiños multicolores, pasan en la noche por nuestra Avenida de Valladolid auténticas caravanas de ampulosos camiones, en medio de un estruendo ensordecedor.

Muchos, es cierto, han venido bordeando la lógica circunvalación de Casado del Alisal y Modesto Lafuente. No pocos, sin embargo, al conjuro de esa terrible lucha de minutos por llegar al destino fijado por un sentido comercial, no titubean en cruzar por la propia Calle Mayor, con su velocidad endiablada y su tubo de escape a todo gas, como si Palencia no fuese una ciudad trabajadora, cuyo descanso a sus moradores merece todo respeto.

No es de ahora este problema. Pero cada vez se agudiza más.

Todas las noches cruzan por Palencia un buen número de vehículos pesados, transportando productos del comercio en la capital de España u otras ciudades; existe una «prima», calibrada en minutos, para los conductores; interesa a cada cual que en el mercado sean sus productos los primeros. ¡Hay que llegar delante de los demás! Y los camiones, con sus cabinas circundadas de luces multicolores (como verbenas ambulantes) son como terribles saetas en las carreteras, sin respeto a otros vehículos de menor potencia y tonelaje.

Mas en la carretera nada podemos hacer nosotros. El problema nuestro es Palencia. Al menos, cruzar por nuestra ciudad, aunque esté de noche y la calle permanezca desierta, debieran respetarse las normas de circulación en cuanto a velocidades y ruidos. Si los conductores aprovechan la noche para ganar unas pesetas más, los ciudadanos palentinos deben asimismo aprovecharla para lograr un descanso que al día siguiente nos tenga en condiciones de desempeñar normalmente nuestras funciones y tareas profesionales.

También la política del talonario se hace necesaria en las nocturnas horas.

Sucesos Locales

APARECIO EL MALETIN.—Compareció en la Comisaría de Policía la vecina de nuestra ciudad, Angeles Fernández Sacristán, domiciliada en el grupo «Francisco Franco», haciendo entrega de un maletín que contenía diversos objetos de uso personal, hallado por una hija de la compareciente, abandonado en un sifón de riegos, próximo a su domicilio.

Hechas las averiguaciones pertinentes, resultó pertenecer a Julia Menéndez de Llano, residente en Oviedo, a quien se le había sustraído en el tren, y sobre el cual ya había presentado el día anterior la correspondiente denuncia en la Comisaría de Policía de Venta de Baños.

DENUNCIA. — Ha denunciado en la Comisaría de Policía Andrés Sardón Villaverde, la sustracción de una sábana, que su esposa había tendido a secar en un patio de la vivienda, número 108 de la calle del General Mola, donde habitan. Valora la prenda desaparecida en 200 pesetas, habiendo hecho constar en su denuncia sospechas de una determinada persona como autor de la sustracción.

EL PEZ GRANDE...—En la Casa de Socorro curaron a Pedro Albacete Lezcano, domiciliado en la carretera de «La Treinta», de diversas heridas de pronóstico leve.

Según sus declaraciones, las lesiones le fueron producidas al ser atropellado por la moto pilotada por el capataz de aquella carretera, ocurriendo el hecho al ser deslumbrado el motorista por los faros de un camión que se cruzó en aquellos momentos sin previo aviso y sin efectuar cambio alguno de luces, y aunque el chofer hubo necesariamente de presenciar el accidente no se detuvo, con desprecio absoluto de las más elementales normas de la circulación.

LESIONADOS. — El personal de servicio en la Casa de Socorro, ha prestado asistencia médica a los siguientes:

Jerónimo Martín Torres, de 30 años, que sufría herida por arma de fuego, con quemaduras y destrozos musculares y fractura ósea de la mano derecha, producidas casualmente, al dispararsele una escopeta de caza.

Pedro Albacete, de 55 años, herida contusa en la región posterior del codo derecho y contusión erosiva en la pierna izquierda, por accidente de circulación.

Máximo Enrique Cholla, de 44 años, herida contusa en la región superciliar izquierda, de 7 centímetros, y contusiones en distintas partes de la cara, por caída de la bicicleta.

José Antonio Ansótegui, de 26 años, luxación del dedo índice de la mano derecha, producida en accidente de trabajo.

PLUMAS ESTILOGRAFICAS DE LAS MEJORES MARCAS, EN I. G. DIARIO-DIA

S. S. el Papa, contesta al telegrama de felicitación Navideña del Obispado

Y bendice cordialmente al Prelado y a la Diócesis palentina

En respuesta al telegrama de felicitación enviado por S. E. Reverendísima, Dr. Souto Vizoso, al Santo Padre, se ha recibido el telegrama siguiente

«Ciudad del Vaticano: Su Santidad muy grato homenaje felicitación Navidad, bendice cordialmente Vuecencia y Diócesis.—Firmado *Cardenal Tardini*».

Rincón ameno

PICASSO

Un amigo de Picasso comentaba con él las excelencias de su último cuadro:

—Es sencillamente maravilloso —decía—. Tal vez sea su obra maestra...

—Pues, para que usted vea, yo estoy descontento de esta obra— le respondió el artista.

—Pero, ¿cómo puede ser eso?

—Le falta armonía, equilibrio. Lo cierto es que la nariz está fuera de lugar.

—Bien, bien —prosiguió el admirador—, pero tiene fácil arreglo. Lo único que tiene usted que hacer es colocarla en su lugar.

Eso quisiera yo —concluyó Picasso—. Pero, ¿quién es capaz de encontrarla

LOCO, PERO MENOS

El director de un manicomio pregunta a uno de los internados:

—Y usted, ¿por qué no trabaja?

—Porque estoy loco.

—Le advierto que aquí todos los locos tienen que trabajar.

—Sí, señor director... Pero yo todavía no estoy tan loco como para eso...

LITERATO

¿Y cuántos ejemplares de mi obra me aconseja usted que tire?

—¡Hombre, con que tire el original hay bastante!

ADIVINANZA

Tela sobre tela,
paño sobre paño,
como no lo aciertes
no te lo digo en un año.

Solución a la Adivinanza de nuestro número anterior:
LA CARTA

CRUCIGRAMA
Número 2.231 Por MIROSPA

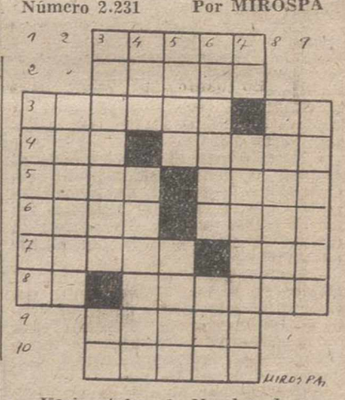

Horizontales: 1; Nombre de varón. 2: Atrevido. 3: Regularé el precio. Naipe. 4: Medida de longitud. Estiméla. 5: Isla griega del Mar Egeo. (al revés) Apellido de un ilustre general español. 6: (al revés) Cerda de algunos animales. Parte donde se une la cabeza al espinazo. 7: Igualar la tierra. Regular. 8: Voz de mando. Nombre de mujer. 9: Para pintar. 10; (al revés) Ligase.

Verticales: 1: Palmera de Canarias. 2: Habitar. 3: Arboles rosáceos. Nombre de letra. 4: Constelación. Atrevimos. 5: Especie de bisonte. Antiguamente: rara, no común. 6: Gesto. En alemán: rojo. 7: Adverbio. Esquivará la dificultad. 8: Atolondran. 9: Ciudad rusa.

Sol. al Crucigrama número 2.230:

Horizontales: 1: París. 2: Olerá. 3: Paleta. aC. 4: Ala. Adaja. 5: Roca. elaS. 6: Acón. Sada. 7: Masón. Rol. 8: Os. Dámaso. 9: sotaD. 10: Asará.

Verticales: 1: Páramo. 2: Alocas. 3: Polacos. SA. 4: Ale. Anodos. 5: Reta. Nata. 6: Iradés. Mar. 7: Sa. Alabada. 8: Ajados. 9: Cásalo.

PRIMER ANIVERSARIO DEL SEÑOR
D. Eloy Jáuregui G. de Quevedo
(del Comercio que fué de esta Plaza)
que falleció el día 11 de enero de 1958
Después de recibir los S. S. y la Bendición Apostólica
D. E. P.
Su desconsolada esposa María Concepción Nozal López y demás familia,
Suplican a sus amistades una oración por el eterno descanso de su alma.
Los funerales se celebrarán el lunes, día 12, en la Iglesia Parroquial de Nuestra Señora de la Calle, a las diez de la mañana.

Séptimo aniversario de la señora
Doña Rosa Renedo García de los Ríos
que falleció en Alar del Rey el día 11 de Enero de 1952
Después de recibir los Santos Sacramentos y la Bendición Apostólica de Su Santidad
D. E. P.
Sus desconsolados hermanos Catalina, Ricardo y Jesús; hermanas políticas Aurea Díaz y Agripina Calvo; sobrinos, primos y demás familia,
Al recordar a sus amistades tan triste fecha, les ruegan una oración por el eterno descanso de su alma.
Las misas que se celebren en los Padres Agustinos, Goya, 87, Madrid, serán aplicadas en su fragio de su alma.

LA SEÑORA
Doña Jovita Díaz-Peña García
Falleció en Palencia el día 9 de enero de 1959
a los 46 años de edad
Después de recibir los Santos Sacramentos
D. E. P.
Sus apenados hijos Raquel, Francisco y Luis Ricardo Palacios Díaz-Peña; hermanos políticos Pilar, Daniel, Felisa, Ricardo, Tomasa y Juan Palacios (apoderado del Banco Herrero); padre político don Ricardo Palacios (ausente); tíos, primos y demás familia,
Ruegan a sus amistades una oración por el eterno descanso de su alma.
Funeral: Lunes, día 12, a las nueve de la mañana y a continuación la Misa de familia.
Iglesia Parroquial: Santa Marina.
Casa mortuoria: Martín Calleja núm. 29, primero.
Finisterre, S. A. Cía. de seguros sobre defunciones.—Pompas fúnebres Ntra. Sra. de la Calle.

M.C.D.2022

Suplemento Agrícola

SE PUBLICA TODOS LOS DOMINGOS

IMPRESION DEL CAMPO

Los labradores comienzan a preocuparse por la saturación de agua que padecen las tierras de cultivo

Está por entregar la mitad de la cosecha de remolacha

Hay buenas perspectivas para el abonado de Primavera

Si hemos de hacer caso a nuestro ínclito zahorí meteorológico, el popularísimo «señor Manuel», que hoy precisamente nos brinda en este «Suplemento agrícola» su famoso calendario de pronósticos para el año que acaba de comenzar, éste será húmedo, quizá con exceso.

El primer pleno ya se le ha apuntado, pues lo que llevamos de Enero se ajusta a sus previsiones. Están resultando ya excesivas las precipitaciones de agua. Los labradores se quejan ya, y no sin razón, de que las abundantes lluvias entorpecen las labores del campo y, sobre todo, la saca de la remolacha que va muy retrasada en relación con el año precedente. Se calcula que sólo se ha entregado la mitad del volumen de la cosecha, por lo que con toda probabilidad tendrá que ser prolongada la campaña receptora en las básculas.

También van algo retrasadas las siembras de trigo de ciclo corto y la de cebada. De esta última, en el Cerrato, se habrá sembrado aproximadamente un cincuenta por ciento.

El estado de las siembras es muy satisfactorio en la zona de Campos. Ha nacido todo lo que se sembró y las tierras de cultivo tienen ya el matiz verde que es promesa cierta de una cosecha, por aquello de que «trigo nacido, es trigo cogido».

Pero a nadie conviene ya que se prolonguen las lluvias, pues los años excesivamente húmedos traen aparejado el peligro del desarrollo de enfermedades de hongos parasitarios, contra las que habrá que hacer las previsiones pertinentes para combatirlos, caso de que llegaran a presentarse.

Las impresiones que nos llegan de las zonas patateras de la provincia, son satisfactorias pues la cosecha de este tubérculo ha sido buena. Ahora lo que hace falta es que la patata encuentre buen mercado.

En cuanto a los abonos, las perspectivas son también halagüeñas. Se están recibiendo con regularidad los envíos de fertilizantes que tanta falta harán en Primavera, para compensar las deficiencias de distribución que se padecieron durante la sementera.

Esta semana han entrado en los almacenes de Palencia 600 toneladas de Nitrato de Cal, 300 de Nitrato de Chile y 270 de Amonitro. Con estas remesas se va acumulando un «stock», que será puntualmente distribuido a nuestros agricultores en la Primavera próxima.

Todo parece indicar que, a su debido tiempo, se dispondrá de abonos suficientes para nutrir los cultivos en la etapa decisiva. He aquí un motivo de satisfacción, pues sabido es que un buen abonado constituye la mejor garantía de una pingüe cosecha.

Comienza a reanimarse el mercado de piensos

Hay mucha demanda de maíces y pulpas azucareras

Madrid.—(Servicio de ARGOS especial para nuestro periódico. Prohibida la reproducción).

Por ahora los agricultores no pueden quejarse del rumbo meteorológico. Llovió abundantemente cuando ya la situación se había hecho crítica. El riego atmosférico alcanzó a toda la península y las nubes quisieron mostrarse más generosas allí donde la necesidad de agua era más acuciante, como en las provincias del Sur.

Después de los intensos temporales de lluvias que se han prolongado hasta casi finales de año, ha comenzado el tiempo «helador» que el refranero castellano preconiza para asegurar una buena evolución de las siembras. El campo en la Meseta castellano-leonesa presenta aspecto inmejorable. Ya todo lo sembrado ha nacido incluso los tardíos.

Pero como nunca llueve a gusto y a la medida de todos los deseos, no faltan ya labradores que comienzan a inquietarse por lo que ellos consideran excesos de lluvias. Sin embargo son muchos más los que, sensatamente y con menos alarmismo, consideran que la tierra ha adquirido el tempero justo y conveniente, pues no ha llovido demás ni de menos.

Cierto es que las labores van algo atrasadas, sobre todo en la mitad septentrional de la península. Las tierras estaban «pesadas». El peligro de «atollamiento» interrumpió las labores; sobre todo la saca de la remolacha. Las básculas estuvieron cerradas, como es costumbre tradicional, durante las fiestas pascuales, pero, una vez reanudada la recepción, se ha observado mucho trajín de entrega. Los labradores sienten prisa por realizar sus cosechas, lo que demuestra que en el campo no hay sobra de dinero.

Oportunamente cesaron las lluvias y se ha registrado un descenso de temperatura que, en las provincias meseteñas sobre todo en Burgos, León y Soria se ha traducido en fuertes heladas. El «récord» de los bajo cero» corresponde, por ahora, a la provincia de Teruel, donde no es raro que, por estas fechas, se alcance los 20 grados negativos.

Si hemos de hacer caso a los zahoríes, enero ha de ser parco de lluvias y, a partir de la segunda decena, es cuando pueden producirse las invasiones de aire polar determinantes de las consabidas «olas de frío» que pueden ser casi consecutivas. Se preveen nevadas, seguidas de hielo nocturno y esto es, por supuesto, lo que más conviene en la gleba, pues sabido es que la nieve y el hielo constituyen la mejor cobertura para las tierras de cultivo que se benefician de los elementos nitrogenados, frenándose el crecimiento radicular y foliáceo de las plantas.

Los mercados agropecuarios, como es lógico, han estado muy encalmados durante el período de fiestas pascuales que abarca de Nochebuena a Reyes. De un lado, el carácter hogareño de estas fiestas que invita a no salir de casa, para conmemorarlas en familia, y, del otro, el mal tiempo reinante, no podía menos de repercutir en la escasa o casi nula afluencia a lonja y mercados. Nos estamos refiriendo a los de contratación mayorista, porque los mercados urbanos por el contrario, han hecho el agosto» en diciembre, ya oue se han superado las ventas de artículos alimenticios propios de las fiestas navideñas, alcanzándose cotizaciones que constituyen un «plusmarca», por decirlo en términos deportivos.

Los labradores no acaban de explicarse esta hinchazón de los precios que se exigen a los consumidores y que, en la mayoría de los casos, no guardan relación con lo que se paga en origen.

Los piensos y granos de piensos atravesaron un marasmo casi completo en vísperas de Navidad. Ahora ya se barrunta una nueva coyuntura en este mercado, pues la demanda vuelve a despertar a tenor de las necesidades.

El maíz es, por ahora, el pienso más solicitado y, después, de Año Nuevo, se experimentó una súbita reacción muy significativa. Así, por ejemplo, los híbridos de regadío que se pagaban a 4'50, antes de Navidad, ya se cotizan a cinco pesetas. Los maíces de secano andaluces, tipos finos, se aceptaban a 5'25 y los entrefinos, a 5'05. También hay ofertas de híbridos de ciclo corto a 4'90. Asimismo tienen buen mercado las pulpas azucareras, de las que ya hay existencias. Sin duda, estos piensos son los de más interés ganadero, pues se prestan a mezclas muy beneficiosas.

La cebada no se mueve apenas, y los precios están mantenidos. En Castilla, se pagaba en vísperas de Reyes a 4'20, con saco. La avena, a 3'95 y 4; el centeno, a 4'40 (Castilla); las habas, a 6'95 y los yeros, a 5'40.

JUAN DEL AGRO
(Director de la revista «Mies»)

Hermandad de Labradores y Ganaderos de Palencia

Se recuerda a todos los cultivadores de este término municipal, que no hubieran saldado las cuentas pendientes que tienen con esta Hermandad, que el plazo voluntario termina improrrogablemente el día 15 de los corrientes y que pasado el mismo y hasta el día 30 de dicho mes se cobrarán los descubiertos con un diez por ciento de recargo, pasado este segundo plazo se cobrará por la vía de apremio.

Igualmente se recuerda que las horas de Caja son de 4'30 a 6'30 de cada día, excepto los sábados que se considera nulo a efectos de cobranza y pagos.

Palencia, 9 de enero de 1959.—El Jefe de la Hermandad.

Mercado de piensos de la capital

Ligero aumento en los precios de algunos piensos

La persistencia del mal tiempo ha obligado al ganado a permanecer estabulado por más días de los que hubieran sido de desear, con notable quebranto de las existencias. Como además los temporales han impedido celebrar normalmente los mercados, los ganaderos sé han encontrado con un no previsto bache en sus provisiones, todo lo cual se ha traducido en la lógica firmeza de los precios, y aún aumento en algunos de ellos, tales como la cebada y avena.

Las cotizaciones en el mercado de la capital han sido las siguientes en la semana que concluye:

Cebada, 3'90; avena, 3'60; centeno, 4; maíz, 5'25; yeros, 4'70 y veza, 3'60.

TRANSPORTES POSADAS

Servicio regular urgente de paquetería y tonelaje a
BARCELONA - BILBAO - VITORIA
Máxima garantía

PALENCIA: Plaza Benito Lewin, 1. Teléfono 2463
BILBAO: Huertas de la Villa, 13. Teléfono 45147
VITORIA: Calle Santiago, 10. Teléfono 2768

Pronósticos del Sr. Manuel para esta semana

Continuación de la estabilidad y tiempo de heladas por pocos días, produciéndose, en esta misma semana, una mudanza notable que ha de traernos precipitaciones.

Calendario meteorológico del "Sr. Manuel" para el año 1959

Como en años anteriores, desde 1954, el popular zahorí de la Tierra de Campos, el «señor Manuel», cuyo saber empírico parece indiscutible y está reflejado en los aciertos de sus famosos pronósticos semanales, nos ha facilitado la publicación del SEXTO calendario meteorológico que no es más que un resumen de las observaciones que viene realizando desde el día de Santa Lucía. Y, puesto que «el diablo sabe más por viejo que por diablo», no dudamos de sus dotes adivinatorias, en lo relativo a la previsión del tiempo, mientras ponemos esperanza que todo habrá de cumplirse con la precisión de otras veces.

A preguntas de uno de nuestros informadores, responde con la seguridad de quien tiene un libro abierto en la misma Naturaleza y sólo se toma el trabajo de descifrar sus misterios. Ciertamente que, para nosotros, se corre tanto riesgo en adivinar el número del premio gordo del sorteo de la lotería como en lanzar estas profecías en cosa tan compleja y aleatoria.

Hemos de hacer constar que estos renombrados calendarios son recortados de las páginas del periódico en numerosos domicilios y han merecido repetidos comentarios de la prensa nacional. Algunos impacientes desearían una mayor amplitud en las informaciones, algo así como el saber cómo será el día 15 de octubre en un mismo pueblo. Pero ya nos dice el «señor Manuel» que se atengan a los pronósticos semanales de las páginas de DIARIO-DIA, pues el presente calendario constituye la visión de conjunto de todo el año. He aquí el resumen que nos facilita:

ENERO.—Será frío, anubarrado y húmedo, principalmente en su primera mitad, con bastantes precipitaciones de agua o nieve.

FEBRERO. — Con apariencia bonancible en sus comienzos, hacia el día 8 vendrá un temporal con nieblas frías y precipitaciones de agua y algunas nieves, mejorando en la tercera semana.

MARZO.—Comenzará anubarrado y borrascoso, algo desigual hacia el día 17, para terminar despejado, pero con vientos fríos.

ABRIL. — Principio nuboso, con lluvias alrededor del 8, en su mitad templado y final desapacible.

MAYO.—Buen tiempo, ligeras precipitaciones alrededor de San Isidro, para finalizar con aumento de temperatura y amenazas de tormentas.

JUNIO.—Poco caluroso, tendremos el cielo encapotado con frecuencia y vendrán sus correspondientes lluvias tormentosas.

JULIO.—Despejado y poco caluroso, con algunos nublados alrededor del día 10, para seguir en la segunda mitad con un tiempo caliginoso de cielo no muy despejado.

AGOSTO.—Algo revuelto hacia el día 4, continuará despejado y bonancible, bajando la temperatura alrededor de San Bartolomé.

SEPTIEMBRE. — Calma por San Antolín, pero que será sustituida por lluvias al entrar la segunda semana, habiendo también chubascos en la segunda quincena.

OCTUBRE.—Variable y con aguaceros al principio, sin que sea mucha cantidad, persistirá con iguales características durante todo el mes.

NOVIEMBRE. — Buen tiempo, de abundante sol, y acabará borrascoso y destemplado.

DICIEMBRE. — Comenzando con acusada tendencia a la sequía, habrá fuertes heladas nocturnas, lloviznas o nieves en las zonas altas hacia la Purísima y nieblas al comienzo de la segunda quincena para terminar el año con el cielo despejado.

Hasta aquí, las previsiones del «señor Manuel», que auguran un año bastante húmedo. ¿Acertará? ¿No acertará? Pedid a Dios que todos lo veamos.

Ligero descenso en la producción agrícola mundial

En sesenta y nueve países ha subido el índice de precios de los alimentos

Espectacular aumento en el Africa Negra

DISMINUYE EL PODER DE COMPRA DEL AGRICULTOR

La FAO dió a conocer su informe anual sobre el «Estado mundial de la Agricultura y la Alimentación» correspondiente, al año 1957-58, acompañado de un capítulo especial que se refiere particularmente al desarrollo y posibilidades del Africa negra, al sur del Sahara; ambos se apoyan en informaciones estadísticas recogidas hasta el 30 de junio del pasado año.

Llama ante todo la atención sobre el ligero descenso que en 1957-58 se observa por primera vez en la producción agrícola mundial, que venía creciendo ininterrumpidamente desde la terminación de la última guerra. descenso que también afecta a los sectores forestal y de pesca; se hace observar asimismo que el comercio internacional de productos agrícolas, aunque fué más elevado que el del año anterior, lo fué en un porcentaje inferior al que venía registrándose con anterioridad y que las disponibilidades globales en esta clase de productos en 1958 se conservaron relativamente análogas, a pesar de las medidas restrictivas de la producción en determinados países y a la política de colocación de excedentes: los precios internacionales de los productos agrícolas fueron ligeramente superiores a los de 1956, pero el poder medio de compra de las exportaciones agrícolas respecto al de los productos manufacturados continuó descendiendo, circunstancia esta última que se repite desde hace tres años.

DISMINUYE EL PODER DE COMPRA DEL AGRICULTOR

Aunque los precios al agricultor, es decir, en producción, permanecieron relativamente estables, su poder de compra disminuyó por la subida general registrada en los artículos que el agricultor necesita adquirir.

La producción agrícola mundial por persona disminuyó, y aunque se estima que esta reducción se debe principalmente a las circunstancias climatológicas adversas, no deja de preocupar seriamente la importancia que van adquiriendo las medidas restrictivas, consecuencia de la acumulación de excedentes agrícolas en determinados países, precisamente en aquellos cuyas posibilidades técnicas permiten un más intenso ritmo de desarrollo; estas medidas se han traducido ya en un estancamiento de la producción agraria por persona. En cambio, en los países menos desarrollados se registra un brusco incremento en la demanda interior difícil de satisfacer, porque la expansión agrícola presenta muchas más dificultades en estos países por falta de capital y de técnica adecuada.

En resumen, en las regiones más desarrolladas del mundo, el incremento de la producción en estos últimos cuatro años es sólo una tercera parte del que se registró en los cuatro años anteriores, y en cambio en las regiones menos desarrolladas, el ritmo de progreso se ha mantenido prácticamente constante.

Se afirma por el director general de la FAO que esta situación empeora, dada la política de precios agrícolas que viene aplicándose en ambos grupos de países: en los primeros, los precios relativamente altos al productor se traducen en una restricción del consumo, y en los del segundo grupo, los bajos precios al consumidor se traducen en una demanda difícil de satisfacer.

EN 69 PAISES HA AUMENTADO EL INDICE DE PRECIOS DE LOS ALIMENTOS

En los medios competentes de la F. A. O. se afirma que la producción de los cultivos en América del Norte, la U. R. S. S. y la China continental en 1958-59 será considerablemente superior a la del año precedente. El índice de los precios al por menor de los alimentos subió en 69 países de los 89 que se agrupan en la F. A. O.; esta subida refleja el aumento de los precios al productor y el constante incremento de los costes de distribución. Se advierte en el informe que en gran parte de los países subdesarrollados se insiste en la política de desarrollo agrícola, dando a la agricultura un carácter predominante en la distribución de las inversiones.

LAS POSIBILIDADES AGRICOLAS DE AFRICA SON MUY ELEVADAS

El capítulo dedicado al Africa negra es particularmente interesante: pone de manifiesto que este continente posee el 15 por 100 de las tierras agrícolas del globo; el 17 por 100 de las forestales y el 18 por 100 de los pastos, y que la agricultura ocupa, por término medio, las tres cuartas partes de la población, cifra que alcanza el 90 por 100 en algunas zonas. En cambio, la producción agrícola sólo representa el 4 por 100 de la mundial; la de los montes, el 6 por 100, y la de la pesca, el 5 por 100.

Desde hace diez años se ha producido un rápido movimiento de expansión que se manifiesta por un crecimiento medio anual del 3 por 100 en el volumen de la producción agrícola, muy superior al de todas las restantes regiones del mundo, exceptuando el Cercano Oriente. La población de la zona de Africa situada al sur del Sahara, única parte de Africa a la que se refiere el informe, ha aumentado en un 33 por 100 en veinte años, y la producción por habitante supera hoy en un 20 por 100 a la de antes de la guerra observándose que la producción agrícola hasta ahora crece más rápidamente que la población.

A pesar de ello, el niver real de producción por persona es muy bajo, inferior en más del 25 por 100 al nivel medio mundial. El nivel alimenticio dista mucho de ser satisfactorio, lo que, unido a las difíciles condiciones climáticas, se traduce en un porcentaje elevado de enfermedades, de mortalidad infantil y reducción en la productividad en los adultos.

Los problemas fundamentales que plantea el desarrollo equilibrado de la agricultura en estos países son la escasa productividad, la técnica rutinaria primitiva de agricultura nómada en muchos casos, las condiciones adversas de los factores naturales y la insalubridad que es consecuencia de esta última.

El informe destaca con especial relieve la insuficiencia de los conocimientos científicos actuales en relación con estos países y la lentitud y dificultad de divulgación como obstáculos fundamentales al pleno desarrollo de la considerable potencia agrícola de esta parte del mundo.

DIAS DIFICILES PARA EL AGRICULTOR AMERICANO

Mientras el resto de Estados Unidos sufre todavía los efectos de la depresión económica, los agricultores gozan de unos días brillantes y felices. Con estas palabras comenta una revista americana la situación agrícola del país en estos momentos.

A todo lo largo de la ancha faja que constituye el cinturón del trigo en aquel país, que va del oeste de Texas al borde del Canadá, los agricultores han recogido la cosecha de trigo, que promete ser la mayor de los últimos diez años y, la segunda de todas las obtenidas hasta la fecha. Rosarios de cosechadoras trabajan durante el día y la noche para recogerla, antes de que terminen en un campo, los agricultores de las zonas próximas han comprometido sus servicios, y así se ha recogido una cosecha que supera los 25 «bushels» por acre (15,25 quintales métricos por Ha.).

El extraordinario volumen de esta cosecha hacía casi imposible el recogerla: cadenas de camiones van llevando el grano a los silos y elevadores; en una ciudad de Oklahoma montones de trigo sobrantes de los almacenes se apilaban en la calle principal. Todo parece indicar que la cosecha de trigo de invierno y de primavera de este año superará en un 34 por 100 los 947 millones de «bushels» (25,5 millones de toneladas) recogidos el último año, e incrementará en 1.600 millones de dólares el poder de compra de estos agricultores de la gran zona triguera americana.

No solamente es el trigo la causa principal de la prosperidad que antes comentábamos: se calcula que la totalidad de las cosechas superará en un 13 por 100 al promedio de las de los últimos diez años, y que los productos ganaderos serán un 23 por 100 más altos que los del mismo período.

El valor de la cosecha y de los productos ganaderos aumentará la renta del agricultor, en 1958, en 13.300 millones de dólares; un 20 por 100 mayor que la del último año. Para el agricultor medio esto significa una posible mejora de su capital de explotación y una mejora en su nivel de vida, que cada vez se va aproximando más y aun superando, en muchos casos, el nivel de vida media industrial.

Cortefiel, es exclusivo de CASA MARTIN. Abrigos, gabardinas, trincheras, trajes
Mayor, 86. — Teléfono 3296
PALENCIA

El año 1958 no fué agrícolamente favorable

La cosecha de trigo fué menor que la de 1957 en tres millones

La mano de obra en el campo se cifra en un 48 por ciento de la población activa española

Está demostrada, de un modo incontrovertible, la importancia transcendental de la agricultura en nuestra economía y, precisamente, es de lamentar que el año 1958 no haya sido muy favorable desde el punto de vista agrícola. Aunque faltan los datos oficiales de las recolecciones la cosecha de trigo se cifra en unos 42 millones contra 45 en 1957, habiendo sido menor también la cosecha de arroz.

En conjunto, el año 1958 ha sido mediano en los cultivos de secano. A este respecto son interesantes las consideraciones hechas por la Cámara Oficial de Comercio de Madrid en su «Avance de la Economía Española en 1958», en el que señala que no ha sido superado, en este período el déficit de abonos nitrogenados cuya demanda viene creciendo de año en año sin que haya podido satisfacerse cumplidamente por el aporte de la producción nacional (en aumento) y la importación insuficiente.

En cuanto a los productos agrícolas de exportación, el principal de ellos, la naranja, promete una cosecha estimada en 1.500.000 toneladas, lo que permitiría una exportación de 1.100.000 toneladas.

El olivar se mantiene en producción apenas estacionaria en tanto que el consumo ha pasado de 310 millones de kilos en 1934-35 a 520 millones en 1956-57. El labrador no se considera bastante remunerado y no da al olivo todos los cuidados recomendados.

Estimaciones privadas calculan que un mejoramiento del cultivo podría aumentar la producción en un 20 por ciento.

La producción de piensos es otro de los lados débiles de nuestra agricultura y ha continuado siéndolo en el pasado año al acusarse los efectos de una sequía prolongada en la vertiente atlántica.

La ganadería es otro aspecto de la economía que nécesita fuertes estímulos. Encuentra un obstáculo severo en la limitación de los pastos y en la carestía de los piensos.

La avicultura de granja que se había desarrollado mucho en el último decenio, tuvo un retroceso en 1957 por causa de la carestía de los piensos unida a la importación de huevos.

En conjunto, resulta que la agricultura española ha logrado asegurar el consumo de trigo, al tiempo que disminuyó la superficie sembrada. También disminuyó la mano de obra empleada en la agricultura lo que es otro signo favorable, cifrándose hoy en un 48'8 por ciento de la población activa del país.

Subsiste en el campo mucha población escasamente productiva, la evolución hacia una agricultura más productiva está en marcha, aunque se desenvuelve con lentitud y la expresión numérica del proceso se perturba, es decir, altera su regularidad fundamental, como consecuencia de los factores meteorológicos, de tan fuerte incidencia en el secano.

(Servicio económico ARCO).

Dr. José M.ª Martínez Segarra
Ex cirujano jefe del Servicio de Urología del Hospital Civil de Bilbao
(por oposición)
Urólogo de la Cruz Roja
Enfermedades médicas y quirúrgicas del riñón y vías urinarias
Avda. del Generalísimo, número 8
VALLADOLID

10 plazas Inspectores Comarcales con más de 30.000 pesetas

y otros emolumentos, en el Servicio Nacional del Trigo. Solo varones. Edad, 23 a 40 años. Título Bachiller, Perito Mercantil o Maestro. Instancias hasta el 9 de febrero
Clases orales y por correspondencia, a cargo de los funcionarios del Cuerpo, Señores Lozano y Sánchez-Altomuro
Próximas oposiciones: Técnicos de Hacienda, Secretarios de Ayuntamiento y Policía Armada
Pida urgentemente programa gratuito con modelo de instancia acompañando franqueo de 0'80 pesetas por cada programa que le interese, a la
ACADEMIA CABALLERO, Calle Santa Bárbara, 4. MADRID

Comentarios a unas sesiones

Por A. Arana Salvador

En la Sesión Plenaria de las Hermandades de Labradores y Ganaderos de la C. O. S. A. palentina, el día 20 del pasado mes, se propuso y acordó por unanimidad constara en el acta el sentimiento por la muerte del ex-ministro de Agricultura señor Cavestany

Días más tarde, el 22, en la sesión de las Cortes Españolas, el Presidente señor Bilbao, al referirse a los procuradores fallecidos en 1958, al citar al señor Cavestany decía «era el hombre que mejor conocía la tierra, mejor la quisiera, defendiera y cantara».

La tierra era para Cavestany verdadera obsesión. Hablaba de la tierra con amor y pasión. Fué su labor trascendente, fecunda, honda, grave. Era un campesino ejemplar, de acción, sencillo y leal.

Cavestany se nos fué en un 17 de Julio de 1958, 22 años después de haber pisado como Teniente Provisional de la División Marroquí la geografía de Teruel, Guadalajara y riberas del Ebro.

Ese día entró en la historia del Sindicalismo agrario. Su recuerdo permanece fresco en la masa campesina.

Su muerte ha sido sentida como ninguna otra en el campo que a él y a sus problemas se entregara con fe y ardor.

No exageramos si decimos que Cavestany fué el hombre político de la revolución campesina. El dió al traste con la vieja política rural y sentó los fundamentos de la verdadera revolución sobre los principios «joseantonianos» de la Tierra.

Cavestany, labrador y técnico, fué uno de nuestros hombres leales al campo y a los campesinos.

Los que le conocimos y con él colaboramos supimos de sus conocimientos, de su fe, de su estilo, de su sencillez y de su corazón de niño. Recordamos el acto en el que en nombre de los campesinos españoles tuvimos el honor de entregar al camarada Solís para que procediese a su imposición la Gran Cruz de Carlos III y la emoción con que Cavestany contestó a nuestras palabras y su recuerdo al hombre de la tierra nos aseguran más en este criterio.

Los que asistimos a su entierro en el vallisoletano Monasterio de la Santa Espina y hoy ocupamos su vacante en la Comisión de Agricultura en las Cortes Españolas, le seguimos guardando afecto y fiel memoria y prometemos seguir el ejemplo de su honestidad política como un labrador más de tierra española. De la tierra de que él dijera «sin Tierra, no hay Patria y sin Patria no hay honor, por la tierra perdida, por la tierra rescatada, por la tierra que envuelve los despojos de nuestros caídos, llevad —nos decía— a los rincones de España esta ley de la concentración parcelaria, bandera de paz y prenda de justicia».

La obra que él empezó con decidido criterio falangista, tenemos la seguridad de que sea continuada por los hoy rectores del Ministerio, sus colaboradores, con la fe, el optimismo y bríos del que él hizo gala.

Tenemos confianza de que así será. Sólo así España será mejor. Se salvará. Así él la quería, redimida por unos principios en los que basó su política y comenzó a marchar por los valles y montes de España.

Nota del Ministerio de Agricultura

Ha sido desarticulada una banda que sorprendía la buena fe de los agricultores

Madrid, 10.—En el Ministerio de Agricultura, se ha facilitado la siguiente nota oficial:

«Por segunda vez en el decurso de unos meses, ha sido desarticulada una organización que, sorprendiendo la buena fe de los agricultores, pretendía, al socaire de unas supuestas gestiones o influencias, cobrar cantidades en metálico, en ocasiones de alguna importancia, con motivo de la adjudicación de tractores y maquinaria agrícola.

Tales actividades han sido descubiertas gracias a la estrecha y eficaz colaboración entre el Departamento correspondiente del Ministerio de Agricultura y los servicios de la Policía gubernamental, habiendo sido aprehendidos los presuntos responsables que han pasado inmediatamente, con las actuaciones, a la jurisdicción de los Tribunales de Justicia.—Cifra.

Consultorio jurídico-social en MIES, revista de Agricultura y Ganadería. Apartado, 15. Palencia.

M.C.D.2022

Delegación Provincial de Trabajo

Calendario oficial de fiestas para el año 1959

DIA	MES	FIESTAS	CARACTER
1	Enero	Circuncisión del Señor	No recuperable
6	Enero	Epifanía del Señor	No recuperable
2	Febrero	Ntra. Sra. de la Calle	Recuperable (1)
19	Marzo	Festividad de San José	Recuperable
26	Marzo	Jueves Santo (a partir de las 2 de la tarde)	Recuperable
27	Marzo	Viernes Santo	No recuperable
1	Mayo	San José Artesano	No recuperable
7	Mayo	La Ascensión del Señor	Recuperable
28	Mayo	Corpus Christi	No recuperable
29	Junio	San Pedro y San Pablo	Recuperable
25	Julio	Santiago Apóstol	Recuperable
15	Agosto	Asunción de la Virgen	Recuperable
1	Noviembre	Todos los Santos	Domingo
8	Diciembre	La Inmaculada Concepción	Recuperable
25	Diciembre	La Natividad del Señor	No recuperable
		FIESTAS NACIONALES	
18	Julio	Aniv. del Alzamiento Nacional	No recuperable
1	Octubre	Fiesta del Caudillo	(2)
12	Octubre	Fiesta de Hispanidad	No recuperable

(1) Fiesta local en la capital, recuperable solo media jornada.

(2) Meramente oficial, en la que solamente vacarán las oficinas públicas.

Neumáticos de hilos de acero
MICHELIN ...FUERZA
Un tren rueda desde hace 10 años sobre neumáticos con hilos de acero
NAVAMUEL
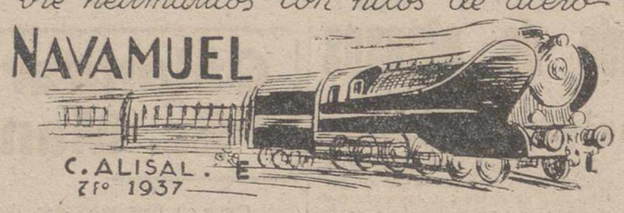
C. ALISAL. 27º 1937

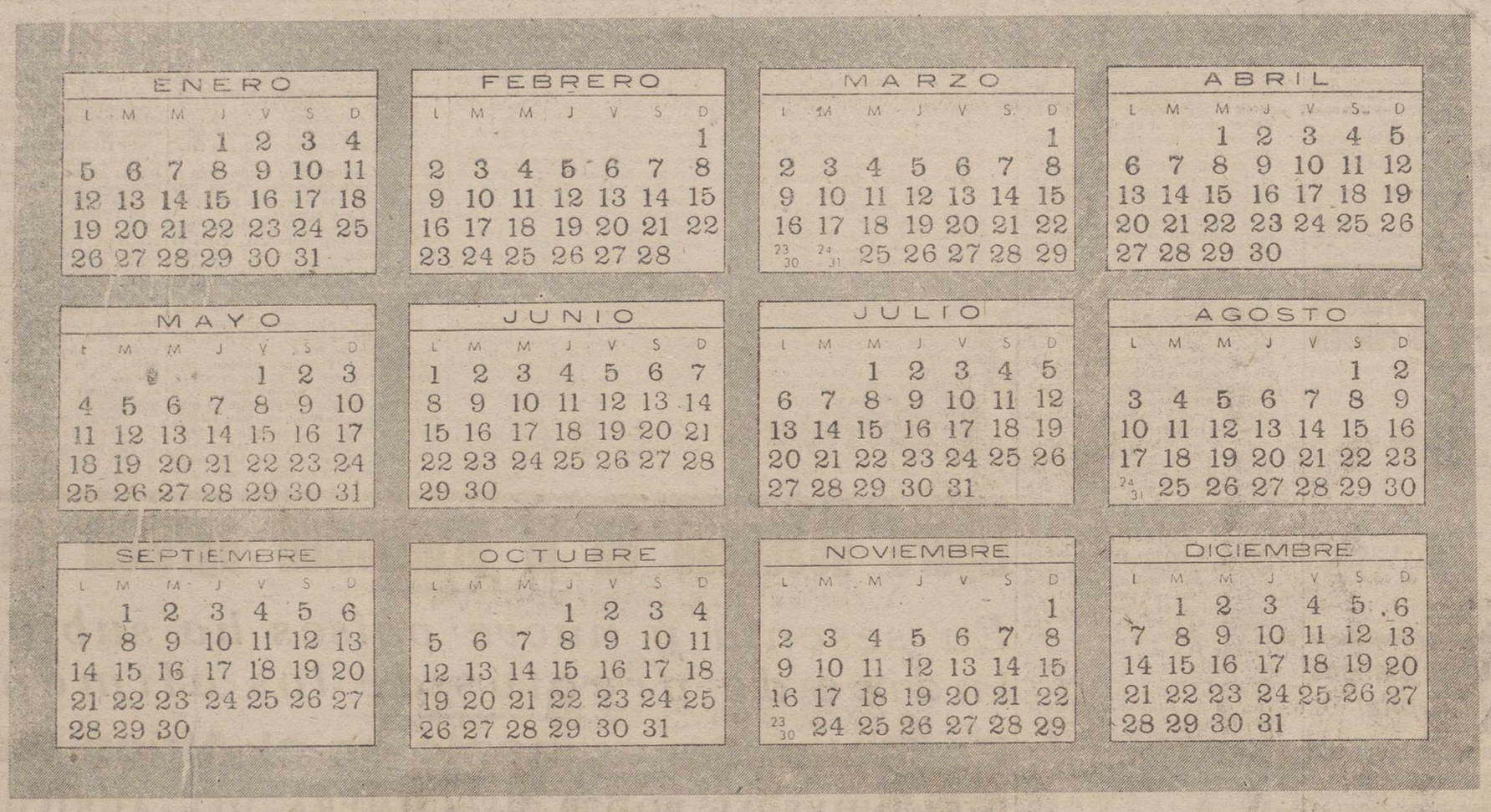

Comisaría General de Abastecimientos y Transportes

DELEGACION PROVINCIAL DE PALENCIA

Precios de frutas y verduras

Precios al mayor y de venta al público, autorizados para esta provincia, para las frutas y verduras, durante la semana que comprende del 12 al 18 de enero, ambos inclusive:

	Mayor	Detall
Peras	8'00	10'00
Manzanas:		
Selectas, Reineta, verde doncella y similares	8'00	10'00
Corrientes	5'00	7'00
Naranjas:		
Naveles y cadeneras	5'70	7'00
Corrientes	4'50	6'00
Mandarinas:		
Selectas	8'00	9'50
Corrientes	6'50	8'00
Limones:		
De Murcia, finos	11'00	12'50
Corrientes	7'50	9'00
Patatas	1'90	2'10
Acelgas	2'50	3'25
Espinacas	4'00	5'00
Repollos:		
Valenciano	2'50	3'00
Del país	1'50	2'00
Cebollas:		
Valencianas	2'55	3'30
Del terreno	1'50	2'00
Tomates valencianos	4'50	5'50
Lechugas	2'50	2'75
Zanahorias	2'50	3'00

NOTA.—Los precios señalados como máximos para venta al público, se entienden referidos a las mejores calidades de cada clase de artículo, estando incluídos en los mismos los gastos y arbitrios municipales.

Palencia, 10 de enero de 1959. — El Gobernador Civil, VICTOR FRAGOSO DEL TORO.

DOCTOR LEDO
ENFERMEDADES DE LA PIEL
Consulta de 9 a 1
Núñez de Arce, 4. Telf., 2548
VALLADOLID

Aumenta la producción eléctrica en España

El año último un 13,6 por ciento más que el anterior

Madrid, 9. — La producción eléctrica española en el año 1958 alcanzó los 16.545 millones de kilovatios-hora, con aumento de 1.985 millones de kilowatios-hora con relación al año anterior, lo que supone un porcentaje de un 13,6 por 100 más.

La producción hidráulica ha sido de 11.370 millones, con incremento de 1.620 millones, que representa un 16,5 por 100. La producción térmica fué de 5.175 millones, con aumento de 365, lo que representa un 7,5 más por ciento.—Cifra.

Doctor Angel Casas
MEDICINA INTERNA
Ex-Profesor A. y Médico Interno de la Facultad de Medicina de Valladolid. Especialista de Nutrición y S. Internas de D. I. Mayor, 5 y 7. Teléfono, 1948
Consulta de 12 a 2. Rayos X

FERIAS Y MERCADOS

Operaciones de tanteo en los mercados de piensos.-Los precios del maíz tienden a subir.-Relativa animación en los feriales de ganados.-Paralización y flojedad en el mercado vinatero

MERCADO GANADERO

MAYORGA.—La máxima animación, correspondió, sin duda alguna, a Mayorga de Campos, donde las operaciones fueron numerosas y con franca tendencia al alza.

Indudablemente, el ganado mular y caballar para carne acaparó la máxima atención, pagándose los de tamaño corriente y clase buena entre las 2.700 y las 3.000 pesetas.

También estuvo solicitado el ganado vacuno, pagándose por el de leche entre los diez y los catorce billetes. Las novillas de un año se vendieron entre cuatro y seis mil pesetas.

MEDINA DEL CAMPO.—Sin embargo, en Medina del Campo hubo muy poca presencia de ganados, lo que lógicamente se tradujo en pocas operaciones. Se vendieron las ovejas castellanas, de próximo parto entre 1.250 y 1.300 pesetas. Las emparejadas, de 1.450 a 1.625. Las destinadas a vida, a peso, a 18 pesetas kilo. Los corderos buenos, de 22 a 24 pesetas kilo, mientras que los corrientes apenas llegaron a las 18 pesetas.

La poca animación registrada correspondió casi totalmente al ganado de cerda, cotizándose como sigue: blancos de siete semanas, 450 a 500 pesetas. Negros y colorados del mismo tiempo, diez duros menos. Blancos de tres meses, de 625 a 750 pesetas. Negros y colorados, de 575 a 650 pesetas. Los tostones para vida se pagaron de 35 a 36 pesetas kilo, y para matadero de 27 a 29.

VITORIA.—El mercado de aquella ciudad siguió la tónica de fechas anteriores, ofreciéndonos los siguientes precios. Equino mayor, de 39 a 41 pesetas kilo en canal, mientras que el menor, en las mismas condiciones, se quedaba entre las 25 y 31 pesetas.

La pareja de bueyes se llegó a pagar de 27 a 38.000 pesetas, según clases, quedándose la de novillos entre las 22 y 26.000 pesetas.

Los cebones se cotizaron de 38 a 42 pesetas kilo en canal, y la ternera, de 57 a 62 pesetas.

MERCADO DE PIENSOS

Veamos algunas de las cotizaciones más importante, cediendo el primer lugar, en esta ocasión, al maíz, que como antes decimos, ha iniciado la marcha hacia arriba en sus precios:

MAIZ

En los puntos donde antes lo ofrecieron a 4'50, híbridos de regadío, lo cegen a cinco pesetas, con saco, mientras que el andaluz de secano, fino, alcanza sobradamente las 5'25, con ofertas relativamente abundantes.

En Torrelavega continúa a 6'50, mientras que en Avila llega a las 5'40, 5'30 en León, 5'25 en Toro, 5'20 en Villalón y 5 pesetas en Mayorga, Medina del Campo y Zamora.

CEBADA

Diversidad en los precios según líneas, procedencias y variedades. No obstante, no son abundantes las operaciones llevadas a cabo, que se cerraron de acuerdo con estas cotizaciones.

León y Toro, 4'10 pesetas kilo. Villalón y Medina del Campo, 3'90. Zamora, 3'80. Mayorga, Medina de Rioseco, 3'80, bajando hasta las 3'65 en Valoria la Buena, mientras que en Torrelavega, consecuencia lógica del movimiento en el mercado ganadero, alcanzó las 5 pesetas.

No ofrecemos precios de la avena, por ser bastante similares a los de la cebada, en los mismos puntos.

CENTENO

Siguen ofreciendo los mercados extremeños los precios más altos, entre las 4'40 y 4'50 pesetas, mientras que en las demás regiones, que al agricultor y ganadero palentino puedan interesar, se realizan las operaciones a 4'25, por término medio, con ligeras oscilaciones.

ALGARROBAS

No estuvo quieto del todo este mercado, si bien sus precios suelen ser los obtenidos hace ya algunas semanas. Así, se pagaron las algarrobas en Avila y mercados de aquella provincia, a 5'50. Villalón, Medina de Rioseco y Segovia, 5'30. Peñafiel, 5'20. León, 5'10; 5 pesetas en Zamora y 4'80 pesetas en Medina del Campo.

MERCADOS DE VINOS

La presente semana se ha cerrado con los síntomas de flojedad que venimos conociendo. No hay movimiento en el mercado, y continúa sosteniéndose la desanimación de los almacenistas para otorgar sus pedidos a los exportadores, que soportan estoicamente los precios ya comentados en números anteriores.

No se producen demandas ni se interesan precios. Por el contrario, se prodigan cotizaciones sostenidas y sin alteración, a base del valor que ya conocen nuestros lectores.

Por otro lado nada ha avanzado el proyecto interesado cerca de la superioridad para autorizar salidas, ni tampoco se han producido novedades dignas de mención en cuanto a exportaciones se refiere.

Este ha sido el desenvolvimiento de calma y estabilización notado en los ocho días transcurridos.

COTIZACIONES DE VINO NUEVO

Avila, 7 pesetas litro; León, 100 arroba; Mayorga, 6 litro; Medina del Campo, 96 a 140 arroba; Medina de Rioseco, 80; Peñafiel, 6 litro; Toro, 6; Valoria la Buena, 7; Villalón, 5; Zamora, 5; Zaragoza, 5'10.

OTROS MERCADOS

LANA

Avila, 64 pesetas kilo; Mayorga, 61; Medina del Campo, 60 a 65; Medina de Rioseco, 57; Peñafiel, 60; Sepúlveda, 50; Toro, 50 y 60; Torrelavega, 75 a 95; Valoria la Buena, 57; Zamora, 70.

PATATAS

Avila, 2'40 pesetas kilo; León, 2'40; Mayorga, 2; Medina del Campo, 1'80 a 2'30; Medina de Rioseco, 2'50; Peñafiel, 2'50; Piedrahita, 2; Sepúlveda, 2'25; Toro, 2'20; Torrelavega, 2'10 a 2'25; Valoria la Buena, 2'50; Villalón, 3; Zamora, 2'40.

La curiosidad ha comenzado a asomarse a las ferias, tanto ganaderas como de granos. Ahora es sencillamente curiosidad. Pero nada mal está este síntoma de la curiosidad, ya que, como nuestros lectores conocen, el año concluído no será, ni mucho menos, de aquellos que se recuerden como ejemplo de animación en cuanto se refiere a este capítulo de ferias y mercados. Y cabe esperar que la curiosidad de hoy sea efectividad y movimiento en fechas no muy lejanas. Y decimos esto, basando nuestra afirmación en el hecho de que la demanda a lo largo de casi todo el año hizo gala de poca preocupación, efectuando sus compras muy al día y siempre tan solamente lo preciso para salir adelante salvando cada momento, confiando que los precios de la oferta se derrumbarían de sus privilegiadas posiciones de un momento a otro. Mas no sucedió así, aunque la postura de aquellos a favor de las lluvias caídas de un tiempo a esta parte, impuso, primero, freno a las cotizaciones, y luego, cierta tendencia a la baja, evidenciada preferentemente en la cebada. Aún así, la demanda siguió insistiendo, prolongándose ya demasiado la paralización de los mercados de piensos, a los que de manera preferente nos estamos refiriendo. Pero esa quietud, a nuestro modo de ver, está ya llegando demasiado lejos, mientras el consumo ha agotado ya prácticamente sus existencias. Por ello, se dejan sentir en los mercados ciertos tanteos, más de curiosidad que de otra cosa, desde luego, pero también se hacen firmes algunas operaciones, preferentemente a base de maíz, que nuevamente vuelve a evidenciar tendencia alcista en sus precios, mientras que la cebada y demás piensos siguen sostenidos, frenando un poco el optimismo, que últimamente había hecho concebir esperanzas a los compradores.

De todas formas, el invierno se ha adentrado ya lo suficiente como para que por su parte los vendedores traten de dar salida a sus existencias. Quizás después sea algo tarde para acudir a las puertas del Servicio Nacional del Trigo en demanda de un «hueco» donde dejar, y descansar, el grano, que por culpa de posturas llevadas más allá de lo aconsejable, quedó sin salida y sin venta, con el consiguiente perjuicio para unos y otros.

Más interés ofrece sin duda el mercado ganadero, aunque las noticias llegadas de Medina del Campo sean excepción en el panorama general. No obstante, en los feriales montañeses abundaron las transacciones, —más de mil se efectuaron en la última de Torrelavega— y los precios se mantuvieron firmes. Tan firmes, que por el momento a nadie le es dado pensar, ni siquiera remotamente, en un posible y brusco movimiento hacia abajo. Claro, que a vista de cuanto viene sucediendo, todo pronóstico puede pecar de aventurado y quedar desmentido en cualquier momento.

CEMENTOS HONTORIA, S. A.
(CEHOSA)
DISTRIBUIDOR PARA PALENCIA Y SU PROVINCIA
"ARROYO"
FABRICA DE PIEDRA ARTIFICIAL
Almacén: C. Alisal, 41. Telf. 1519
Oficinas, Mayor, 75. Telf. 2062

Jefatura Provincial de Ganadería

Autorización de la feria del día 15 en Santibáñez de la Peña y de la de San Antón los días 17 y 18 en Cervera de Pisuerga

Habiendo sido autorizadas las ferias de los días 15 en Santibáñez de la Peña y 17 y 18 en Cervera de Pisuerga, del mes actual, por esta Jefatura, todos los ganaderos que deseen acudir a citadas ferias, deberán tener presente en todo momento lo dispuesto por el Excmo. Sr. Gobernador Civil en Circular de fecha 3 de octubre último —«Boletín Oficial de la Provincia»—, número 119, sobre la celebración de ferias y mercados en las actuales circunstancias que concurren en la provincia al estar declarada la epizootia de fiebre aftosa y lo que a continuación se expone:

No podrán acudir ganados procedentes del Ayuntamiento de Camporredondo, perteneciente al Partido Veterinario de Velilla del Río Carrión.

Lo que se hace público para general conocimiento.

Palencia, 9 de enero de 1959.—El Jefe del Servicio, V. Calcedo.

NOTAS MILITARES

Prácticas reglamentarias para alféreces eventuales y sargentos de complemento de Infantería

En el núm. 6 del «Diario Oficial del Ministerio del Ejército» de 9 de los corrientes se anuncian vacantes de destino y unidades a que corresponden, con objeto de que los alféreces eventuales de complemento de Infantería, que tienen terminada su carrera civil y han ascendido a este empleo por haber terminado con aprovechamiento los exámenes verificados en las unidades especiales de Instrucción Premilitar Superior, puedan realizar en los cuerpos los cuatro meses de prácticas reglamentarias.

Los intresados deberán dirigir las papeletas reglamentarias que se previene en el art. 20 de la Orden de 1-VII-52 (D. O. núm. 148) por conducto de los gobernadores militares de las plazas en que residan, a la Dirección General de Reclutamiento y Personal del Ministerio del Ejército, debiendo tener entrada en el mismo dentro de los diez días siguientes a la publicación de la presente Orden.

Los destinos deberán ser solicitados en única preferencia, teniendo en cuenta, entre otras, las siguientes normas:

Los destinos se harán por riguroso orden de antigüedad, teniendo, por tanto, en cuenta la fecha de antigüedad y número de promoción. Es limitado el número de destinos que pueden solicitarse, cuya circunstancia deberán tener muy en cuenta los peticionarios para evitar, en lo posible, un destino forzoso.

Quienes soliciten vacantes en las Unidades de Montaña deberán acompañar a la papeleta de petición de destino un certificado expedido por el Tribunal médico de la plaza en el que se acredite media aptitud física para servir en tales unidades.

Los que se destinen al Cuerpo de Intendencia deberán poseer, para solicitar las vacants que en tal «Diario Oficial» se anuncian, las carreras de Comercio (profesor mercantil), actuario o intendente, Ciencias Económicas, ingenieros o perito textil, indistintamente; Medicina, los del Cuerpo de Sanidad Militar; Veterinaria, las del Cuerpo de Veterinaria Militar; de automovilismo, los que posean las carreras siguientes: perito mecánico o perito electricista, y a Defensa Química, los licenciados en Ciencias Químicas y farmacéuticos. Estos oficiales podrán solicitar también las vacantes anunciadas en las unidades de Infantería.

En el mismo «Diario Oficial» mencionado se publican también las vacantes de destino donde los sargentos de complemento de Infantería que hayan terminado su carrera civil puedan igualmente cumplir los cuatro meses de prácticas reglamentarias, así como las normas que han de regir las peticiones de destino.

TIEMPOS INVERNALES
DOLORES NERVIOSOS, DE LA CABEZA REUMATICOS, GRIPE, RESFRIADOS CATARROS, etc
Ya todo ha pasado con
calmante vitaminado
LA TABLETA QUE DA BIENESTAR Y TONIFICA LOS NERVIOS

†

LA SEÑORA

Doña Aurelia Fernández Martínez

Falleció en Villaldavín el día 10 de enero de 1959

a los 66 años de edad

Después de recibir los S. S.

D. E. P.

Su desconsolado esposo Isaías de la Pisa; hijas Consolación (Religiosa-ausente), Cecilia y Lucía; hijo político Ruperto Martínez; hermanos Tirso y Artemio; nietos y demás familia,

Suplican a sus amistades una oración por el eterno descanso del alma de la finada.

Los funerales tendrán lugar el día 11, a las once de la mañana y a continuación la conducción del cadáver al cementerio de Villaldavín.

GALLETAS FONTANEDA
MARIA · NATINA · TOSTADA
Surtidos
FONTANEDA · CAMPOO · FAMILIAR

M.C.D.2022

CONSEJO DE MINISTROS

(Viene de primera plana)

EDUCACION NACIONAL. — Expedientes de obras en las escuelas del Magisterio de Jaén y Almería y en la colonia escolar de Santiago de la Ribera, en San Javier (Murcia).

—Expedientes de trámite.

TRABAJO. — Información sobre asuntos de la competencia del departamento.

—Acuerdos sobre declaración de fiestas a efectos laborales y en fechas tradicionales, en diversas localidades de Alicante, Burgos, Gerona, Madrid, Murcia y Pontevedra.

—Acuerdo por el que se concede un auxilio de fondos de paro, a la provincia de Cádiz, para atender daños de las últimas inundaciones y huracán.

INDUSTRIA. — Expedientes de franquicia arancelaria.

AGRICULTURA.—Decreto por el que se aplica la ley de 3 de diciembre de 1953, a la finca denominada «Rañaco y Vallevieja».

—Decretos por los que se declara de utilidad pública las concentraciones parcelarias de las zonas de *Villaviudas* y *Piña de Campos (Palencia)*.

—Informe y acuerdo relativo a la zona regable del pantano de Valdecañas en el río Tajo, provincias de Toledo y Cáceres.

—Acuerdo del Consejo de Ministros sobre construcción obligatoria de albergues para el ganado lanar en fincas sitas en varios términos municipales.

—Informe sobre campos y cosechas.

—Expedientes de trámite y asuntos varios.

SECRETARIA GENERAL DEL MOVIMIENTO. — Informe sobre daños causados por los últimos temporales en la provincia de Cádiz.

—Informe sobre problemas de grupos económicos del Sindicato de la Construcción.

—Informes políticos.

AIRE. — Decretos de adquisición de viviendas en Valladolid y Valencia.

—Expedientes de revisión de precios y franquicias arancelarias.

COMERCIO. — Informe sobre la puesta en marcha del mercado común y las medidas comerciales y monetarias adoptadas por diferentes países europeos y extraeuropeos.

—Informes sobre posición de divisas.

—Asuntos varios.

INFORMACION Y TURISMO. — Informe sobre Prensa, Radio nacional y extranjera.

—Informe sobre asuntos varios del Departamento.

VIVIENDA. — Decreto por el que se declara adoptado por el Caudillo, el pueblo de Ribadelago (Zamora), y se encomienda al Ministerio de la Vivienda su reconstrucción.

—Decreto por el que se modifica el de 8 de marzo de 1957, sobre organización de poblados dirigidos.

—Expediente por el que se prorroga por un trimestre el presupuesto del Instituto Nacional de la Vivienda de 1959.

AMPLIACION DEL CONSEJO

El Ministro de Información recibió a los periodistas y les amplió la Referencia en los siguientes términos:

El Ministro de Comercio informó ampliamente al Consejo sobre la situación creada por las medidas de política comercial y monetaria de carácter internacional, recientemente adoptadas por diversos países pertenecientes a la O. E. C. E.

El proceso de integración económica europea y mundial que el Gobierno ha venido considerando durante los últimos meses, ha experimentado con dichas medidas una evolución que no puede menos de provocar sensibles efectos en las diversas economías nacionales. El titular de Comercio expuso la conveniencia de mantener estrecho contacto con los diversos organismos económicos internacionales, continuando las gestiones en marcha y, previos los asesoramientos e informes pertinentes de los organismos nacionales económicos y sindicales, estudiar y tomar en su caso aquellas medidas que pudieran ser necesarias para el desarrollo de nuestro comercio exterior.

Asimismo, el Ministro de la Gobernación dió cuenta del desbordamiento con ruptura de la presa de Vega de Tera, que ha producido víctimas y grandes daños en el pueblo de Ribadelago. Hasta ahora se llevan recogidos quince cadáveres y el número de desaparecidos se aproxima ya al centenar.

El Gobierno hace pública su condolencia por la catástrofe y toma el acuerdo de que por los Ministerios de Obras Públicas, Gobernación, Secretaría General del Movimiento y de la Vivienda, se adopten con toda urgencia las medidas pertinentes para socorrer a los damnificados y remediar los daños producidos.

LA GRAN CRUZ DEL MERITO MILITAR PARA SOLIS Y MORTES

Su Excelencia el Jefe del Estado, ha concedido la Gran Cruz del Mérito Militar, blanca, al Ministro Secretario General del Movimiento, don José Solís Ruiz y al Ex-Director del Instituto Nacional de la Vivienda, don Vicente Mortes Alfonso.

Consultorio técnico y social agrario a cargo de un prestigioso Perito Agrícola y un abogado para los suscriptores de MIES. 36 pesetas al año. Apartado 15. Palencia.

La desobediencia de los rifeños va cediendo-afirma el príncipe Muley Hassan

Su Alteza, jefe del Estado Mayor del Ejército real, mantiene una conversación con los periodistas

Tetuán, 10.—(Crónica de la Agencia «Efe», recibida por teletipo, por Manuel Granados).

El Príncipe heredero y jefe del Estado Mayor de las Reales Fuerzas Armadas, Muley Hassan, ha recibido en rueda de periodistas a numerosos informadores marroquíes y corresponsales extranjeros, para ofrecerles unas rápidas impresiones sobre los acontecimientos en el Norte del país. Su Alteza los recibió en un ambiente casi íntimo, sentado en un canapé, vestido con ligera chilaba gris y babuchas blancas.

Muley Hassan ocupa desde hace cuarenta y ocho horas el chalet que la familia tetuaní de Benatar posee sobre el paseo de Las Palmeras, de Tetuán. Desde este suntuoso edificio, al borde de la carretera que lleva al aeropuerto, el primogénito del rey dirige las operaciones de pacificación y realiza constantes viajes al foco de rebeldía en el avión llamado «La Tórtola», ya familiar para los rifeños sediciosos.

Más que una conferencia de Prensa, ha sido una breve charla, con pocas preguntas. Para Su Alteza no hay duda de que la normalidad se logrará muy pronto y que la vieja mentalidad de los montañeses ha sido fácil presa de los agitadores para conducirlos a la rebeldía.

—No se ha producido la revolución de que habla cierta Prensa con una visión demasiado subjetiva de los acontecimientos, afirmó el Príncipe, contestando a una pregunta de la corresponsal de la Associated Press. Existe un engaño general —añadió— al que los rifeños han sido llevados y bajo este engaño una vieja ambición separatista que ciertos malos consejeros tratan de explotar. La desobediencia va cediendo progresivamente y si aun no se ha logrado el acatamiento general, se debe a que muchos montañeses no han oído el llamamiento de Su Majestad o no lo han entendido. Después de la pacificación se tratará de aplicar las necesarias medidas administrativas y las reformas económicas y sociales que la situación del Norte reclama. Esta mañana he estado en Alhucemas y he podido comprobar cómo va remitiendo la rebeldía y cómo es unánime la adhesión de los rifeños a Su Majestad.

En opinión del Príncipe heredero, los disparos que aun suenan en el Rif proceden de los recalcitrantes, por fortuna escasos. «Pero suenan más —afirmó Su Alteza— los vivas al rey».

Otro corresponsal preguntó si, efectivamente, existía intervención de agitadores internacionales en los sucesos.

—Se tiene la evidencia de ello, respondió Su Alteza.

—¿Y cuáles son los fundamentos de esa evidencia?, replicó un tercer periodista.

—Se han cogido armas y billetes marroquíes cuyo numeración no se presta a dudas. Pero el hecho alentador es que la confianza va renaciendo y que el Ejército ha sido acogido por los engañados montañeses con muestras de sentirse protegidos y no amenazados.

—Sin embargo —apuntó otro corresponsal— se habla de que en Alhucemas los acontecimientos discurren con signo contrario.

—No es de creer que las gentes sepan más que el Estado Mayor del Ejército Real, fueron las últimas palabras del Príncipe heredero, en esta rueda de Prensa.

AGUA POTABLE
AUNQUE SEA DE POZO
PURIFICADOR PERMO
Agente de ventas en Palencia y provincia,
Albino R. Alonso
Berruguete, 4. Teléfono, 1982
Mayor, 79. — Comercio

Toma posesión el nuevo Jefe del Gobierno francés

Se esperan medidas de clemencia para los argelinos rebeldes

París, 10.—El general Charles De Gaulle, ha dado posesión oficialmente al nuevo jefe del Gobierno en una breve ceremonia celebrada esta mañana.

De Gaulle abandonó la jefatura del Gobierno el pasado jueves para ocupar la de presidente de la República y, personalmente, designó para reemplazarle en aquel cargo a Michel Debré, el cual, poco después, presentó la lista de su Gobierno al general.

La toma de posesión ha durado menos de cinco minutos.—Cifra.

SE ESPERAN MEDIDAS DE CLEMENCIA PARA LOS ARGELINOS REBELDES

París, 10.—En los medios competentes de esta capital se espera que el general De Gaulle dicte muy pronto una serie de medidas de clemencia para los dirigentes argelinos que se encuentran actualmente en la cárcel.

Se tiene entendido que una de las primeras decisiones será la transferencia de Ben Ella, dirigente capturado del Frente de Liberación Nacional, que se encuentra en una Prisión de París a la Isla de De Belle, situada al sur de la costa de Bretaña.

Se espera también que Messali Hadj, jefe del Movimiento Nacional argelino sea liberado de su detención domiciliaria en la Isla De Belle y se le autorice para vivir en cualquier parte de Francia, pero no en Argelia.

Es también muy probable que De Gaulle conmute varias sentencias de muerte recaídas contra dirigentes rebeldes encarcelados en Argelia y poner en libertad a una serie de internados.

M.C.D.2022

INFORMACIONES DE ULTIMA HORA

Hacia la reunificación de Alemania

Rusia contesta a la comunicación occidental e incluye una propuesta para llegar a un tratado de paz

En Wáshington estiman que es momento propicio para negociaciones

Estocolmo, 10.—Los embajadores de los Estados Unidos, Inglaterra, Francia y otros países de la Otan, han sido llamados al Ministerio de Asuntos Exteriores de Moscú para serles entregada la nota soviética contestando a la comunicación occidental del 31 de diciembre.

Se tiene entendido que en la nota soviética se incluye una propuesta para llegar a un tratado de paz.—Efe.

SON DOS LAS NOTAS ENTREGADAS

Estocolmo, 10.—Se cree saber que las notas entregadas a los embajadores occidentales en el Ministerio de Asuntos Exteriores soviético son dos: una, la respuesta a la nota occidental de 31 de diciembre pasado, y otra, en la que se contiene un borrador de tratado de paz con Alemania.

A este propósito se sabe que el embajador de Alemania Occidental en Moscú Hans Kroll, ha sido convocado en el Ministerio esta tarde para recibir los dos documentos. El borrador del tratado de paz ha sido entregado a todos los embajadores de los países que lucharon contra Alemania en la segunda guerra mundial.—Efe.

MIKOYAN SOLICITA CONTRAPROPUESTAS

Wáshington, 10.—En círculos oficiales se dice que el viceprimer ministro soviético, Anastas I. Mikoyan, ha solicitado del secretario norteamericano de Estado, John Foster Dulles, que formule contrapropuestas, conjuntamente con las demás potencias occidentales, para resolver la crisis de Berlín. Hizo la solicitud Mikoyan al hacer entrega a Dulles de un memorándum sobre el problema de Berlín. Mikoyan salió el martes de Wáshington para visitar algunas ciudades norteamericanas y regresará a la capital el 16 próximo.—Efe.

ES FACIL QUE RUSIA SE MUESTRE MAS PROPICIA A NEGOCIAR

Wáshington, 10. — Funcionarios norteamericanos han declarado hoy que los Estados Unidos es posible ofrezcan a Rusia una completa garantía contra futuros ataques contra una reunificada Alemania, en el caso de que el Kremlin dé su aceptación a la unión de las dos zonas de Alemania a través de elecciones libres.

Tal ofrecimiento, según los referidos funcionarios, podría incluirse en una propuesta global dirigida a la Unión soviética en la que se incluyese el problema de la seguridad europea y la cuestión de Alemania.

Ello constituiría una respuesta sobre bases amplias a la petición del jefe del Gobierno adjunto de la URSS Anastas Mikoyan, para que el occidente formule contrapropuestas a la crisis de Berlín.

Mikoyan, según los citados funcionarios, declaró al secretario de Estado, John Foster Dulles, en su entrevista del lunes, que Rusia no desea obligar al occidente a abandonar Berlín sino que solicitaba contrapropuestas para resolver el problema.

Los Estados Unidos, han advertido, a este respecto, que negociarán la cuestión de Berlín solamente en relación con el problema de la reunificación de Alemania y no como un caso aislado.

Lo que los Estados Unidos están ahora considerando, afirman los funcionarios, es renovar el ofrecimiento hecho por Inglaterra, Francia y este país a los rusos en la conferencia de ministros de Asuntos Exteriores celebrada en Ginebra a raíz de la reunión de alto nivel de 1955.

En los medios oficiales norteamericanos se abriga la esperanza de que los rusos, que se enfentan actualmente con un estado de inquietud en su zona alemana, se muestren ahora más propicios a negociar de lo que lo estaban hace tres años.—Efe.

La propuesta rusa será inaceptable por el Occidente

No habla de reunificación

Londres, 10.—En círculos diplomáticos se da por cierto que Occidente rechazará la propuesta rusa para una Conferencia para un tratado de paz alemán.

La propuesta soviética, contenida en notas diplomáticas entregadas hoy en Moscú a los representantes occidentales, se considera inaceptables, porque da de lado la insistencia occidental en que se trate antes de la reunificación de Alemania. —Efe.

Solidaridad mundial con el pueblo español de Ribadelago

El Valle de Conway vivió la "tragedia del agua" en 1925

Liverpool, 10. — (Crónica de la Agencia «Efe», por Adrián Macture). Los habitantes del valle de Conway se unieron hoy espontáneamente para hacer constar su solidaridad con los del pueblo español de Ribadelago.

Ninguno mejor que ellos para hacerlo, porque saben por propia experiencia lo que es el azote de las aguas, capaces de hacer saltar las más sólidas murallas de hierro y cemento.

El valle de Conway se encuentra en el norte de Gales, como uno de los más apacibles parajes para el visitante. En 1925, esa paz y prosperidad se trocaron en desolación y tragedia al provocar unas lluvias torrenciales la rotura de una presa. El pueblo de Dolgaarog, en el corazón del valle, quedó totalmente arrasado.

Decenas y decenas de cadáveres fueron arrastrados por las aguas, porque lo mismo que en el caso de Ribadelago, no tuvieron tiempo de ponerse a salvo.

Cuando las primeras ediciones de los periódicos llegaron esta mañana a las varias aldeas de Conway, se ha vuelto a vivir la tragedia de 1925. No ha sido preciso que nadie hiciera llamamientos. Todos se han sentido hermanados con los habitantes del pueblo español de Ribadelago, y a los pocos minutos salía un telegrama para la Embajada de España en Londres, en el que se hace constar «la simpatía y la solidaridad» de quienes viven en Conway con los que acaban de ser víctimas de una tragedia semejante en tierras de Zamora.

Pero ni Dolgaarog ni Ribadelago son las excepciones. Desde el comienzo de la utilización de la fuerza hidroeléctrica como fuente de energía, ascienden a 109 los casos de graves accidentes que en total han costado millares de víctimas en los más diversos países del mundo. Es el precio que el hombre tiene que pagar por el progreso. De estos accidentes sólo se salvan aquellos pueblos que renunciando a un mejor nivel de vida, llevan un retraso económico de varios siglos.

Italia, uno de los países que más se ha esforzado por vencer una naturaleza agreste, ha sido también escenario de varias catástrofes del mismo género. Quizá la más grave fuera la de Plenio, cerca de Milán, en la última fase de la primera guerra mundial. Por causas que nunca llegaron a saberse, la gran presa de Plenio cedió a la fuerza de las aguas. Durante varios días antes había llovido torrencialmente y hacia la medianoche, cuando todos los habitantes del pueblo dormían, un estrépito incomparable, como si el mismo cielo se desgarrase, retumbó en toda la zona. Allí fueron varios centenares los muertos. Nunca se pudo dar la cifra exacta, porque muchos de los cadáveres no pudieron ser encontrados.

Se habló entonces de la posibilidad de que un ligero temblor de tierra hiciera vibrar los cimientos de la presa que sostienen la bóveda de la misma y que el peso del agua rompiera la estabilidad, pero lo cierto es que no se determinó la causa técnica. Italia vivió días de luto para reaccionar inmediatamente y acelerar la reconstrucción de todo lo que había sido arrasado.

Al otro lado del Océano, concretamente en Estados Unidos, donde el progreso industrial alcanza su punto culminante, han sido también varios los casos en que la técnica no ha podido resistir la acción demoledora de algunas causas naturales. Son muchos los norteamericanos que los recuerdan, concretamente los de la zona de Los Angeles, porque allí, a 65 kilómteros de la meca del cine, las aguas que rebosaban la presa de San Francisco, rompieron ésta y se desbordaron en torrente, para sembrar la muerte y la desolación. El balance, limitado a cifras, fué cuatrocientas cincuenta vidas y setecientas casas destruídas. El 3 de marzo de 1928 quedará siempre como una fecha trágica.

El recuerdo de aquella jornada y otras muy semejantes, es lo que ha movido a productores cinematográficos de Hollywood a llevar a la pantalla guiones basados en estos relatos. Uno de los más recientes ha sido el que ha proporcionado al actor John Wayne su mejor interpretación, en el papel de protagonista de una historia en la que el punto culminante es la destrucción de una presa en construcción por los efectos de la lluvia.

Ribadelago ha desaparecido como Dolgaarog, Plenio y otros tantos pueblos. Pero también como ellos ha pasado a ser exponente del sacrificio humano por conseguir un mejor nivel de vida.

SE HAN ABIERTO SUSCRIPCIONES DE AYUDA

Zamora, 10. — La suscripción iniciada ayer por Radio Zamora, para socorrer a las familias de las víctimas de Ribadelago, continuaba en constante aumento. Se reciben continuas llamadas de Toro, Benarte y demás pueblos de la provincia, así como de otras limítrofes.

En la Casa de Zamora, en Salamanca, van recaudadas 25.000 pesetas. La suscripción de la Radio Zamora rebasa a media tarde las 250.000 pesetas. La emisora no desa de dar lectura de nuevos e importantes donativos en dinero, víveres y ropas.

Los ferroviarios que trabajan en las líneas de esta provincia, han prometido un día de haber.

Fidel González, que pertenece a la Embajada de España en Buenos Aires, cursó ayer un cablegrama al Gobierno Civil, pidiendo noticias de su familia, que resididia en Ribadelago. Se le contestó que se han salvado su esposa y su hijo.—Cifra.

CONSUELO

Zamora, 10.—Dentro de la angustia que se siente en esta región, en la provincia y en España entera, por la desgracia ocurrida en Ribadelago, ha servido de consuelo la noticia de que el pueblo ha sido adoptado por el Caudillo y de que será reconstruído.—Cifra.

Suscríbete a MIES, revista mensual de Agricultura y Ganadería, editada por la Unión Territorial de Cooperativas del Campo, y estarás al día en todas las cuestiones que te interesan. 36 pesetas al año. Apartado 15. Palencia.

Europa está cubierta por un manto de nieve

Vientos del Artico hacen descender la temperatura

Londres, 10. — Europa está cubierta por un manto de nieve, desde Escandinavia al Norte de Italia, llegando, incluso, hasta Roma.

Vientos procedentes del Artico azotaron Europa durante toda la noche, provocando nevadas y disminuyendo considerablemente la temperatura.

Aunque en Londres brilla el sol, la nieve cubre todo el Norte de Inglaterra. En algunos lugares alcanza más de dos metros de altura. También están cubiertas por una gruesa capa de nieve Gales y Escocia. Representantes de la Asociación Automovilística y del Real Automóvil Club, han descrito las condiciones de las carreteras del país como «siberianas» y «casi árticas». Muchas carreteras del Norte están obstruídas y varios pueblos incomunicados. Se ha advertido a los conductores que no viajen, si no les es imprescindible.

En la península escandinava se registran temperaturas muy por debajo de cero. En Noruega, completamente nevada, la temperatura es de 18 grados bajo cero, mientras que en Dinamarca es de cuatro bajo cero. sa temperatura más baja se ha registrado en Vouggatjol (Laponia), donde el termómetro marcó más de 36 grados bajo cero.

En Holanda nevó durante toda la noche y la temperatura se mantuvo alrededor de los siete grados bajo cero. Se prevén más nevadas y temperaturas semejantes a la actual.

En Alemania, la nieve alcanza alturas desde tres centímetros en la región de Francfort, a tres metros y medio en Los Zugspitze (Alta Baviera). El manto blanco ha «bloqueado» parcialmente Berlín, ya que la autopista Holmstedt-Berlín está cubierta de hielo.

Informes procedentes de Hungría, dicen que el país es azotado por ventiscas que dificultan el tráfico aéreo y ferroviario y han interrumpido las comunicaciones telefónicas.

Las nevadas y la amenaza de nuevas precipitaciones han aumentado el peligro de aludes en los Alpes austríacos. En Suiza, continúa nevando y un alud ha bloqueado el ferrocarril del Furka, e interrumpido otro la carretera Binn-Ernen. No se han registrado víctimas.

En París brilla el sol y la temperatura es de cero grados, pero el Sena, cuyas aguas van más de cinco metros más elevadas de lo normal, amenaza con desbordarse. En Portugal el tiempo es en general claro, aunque llueve en algunas zonas.—Efe.

POMPAS FUNEBRES
CRESPO
Casa fundada el año 1908
TELEFONOS de día, 1753 de noche, 2804
BECERRO DE BENGOA, NUM. 6

Extraño caso de amnesia

Barcelona, 10. —. Un extraño caso de amnesia se ha registrado en esta ciudad.

Hace unos días llegó doña Teresa Giménez Gabín, de 55 años, casada con don Celedonio Nohales, peluquero de Valencia. Se instaló en una pensión y luego marchó a Caldas de Montbuy para despedirse de su madre y dos hermanas que allí viven, ya que marchaba a Venezuela a reunirse con su hija. Después volvió a Barcelona y a su llegada advirtió que se había olvidado completamente del lugar donde estaba su alojamiento y no tenía dato alguno para localizarlo, pues únicamente tenía en su poder la llave de su habitación, marcada con el número once.

La falta de memoria de que se ve aquejada doña Teresa Giménez le ocasiona una grave contrariedad, pues a mediodía de hoy debe embarcar en un vapor rumbo a Venezuela. La policía ha requerido la ayuda de todas las personas que puedan conocer a la enferma en la ciudad y ha entregado a los periódicos fotografías de la misma para que ayuden a su identificación por parte del dueño de la pensión en que se alojó y de la que sólo sabe que está en las inmediaciones de las Ramblas.—Cifra.

LA ENFERMA DE AMNESIA, EMBARCA

Barcelona, 10. — La enferma de amnesia, doña Teresa Giménez Gabín, ma embarcado en el buque que la conducirá a Venezuela, entrando en el puerto a las 20,30 y que saldrá para La Guayra a las 23 horas.—Cifra.

LUZ PARA EL CAMINO

Por Antonio ALAMO SALAZAR

"...SABER ESTAR SUJETOS"

INFRAOCTAVA DE EPIFANIA:
«...y les estaba sujeto».
(Luc., 2)

¿Verdad que es muy difícil de definir la obediencia...?

Se trata de algo que nos confunde. Parece fácil, y es difícil. A nuestro espíritu le cuesta doblegarse ante el mandato. Sin embargo, obedeciendo no se yerra; obedeciendo, siempre se acierta ante el Señor...

He aquí una postura que en principio puede parecer cómoda y muelle, y de la que el sentido de la responsabilidad parece que ha huído. Sin embargo, la obedeciencia se adopta con dificultad, y hasta los que renuncian al mundo y sus brillos, para buscar una más íntima identificación con el Señor en la vida religiosa, cristalizan y sintetizan todo su renunciamiento en un triple sacrificio de pobreza, de castidad... y de obediencia.

Duro debe ser obedecer cuando en la trilogía recia que se pide al espíritu, como quintaesencia de un sacrificio necesario para quien se consagra a Dios, figura esta virtud al lado de la renuncia a la más mínima propiedad y posesión material y a la más leve concesión al furibundo, terrible y apegado enemigo del hombre, que es su propio cuerpo.

Sin embargo, gran importancia debe tener la obediencia, cuando Jesucristo comienza su propia vida humana haciendo de esta virtud el alto y hondo símbolo de su adolescencia: —«Y vino a Nazareth, y les estaba sujeto».

En la frase evangélica está volcado todo un tratado de transparente obediencia. Jesús es Dios; puede, por esta razón, hacer que el mundo gire en torno suyo, que todos se humillen ante El; que al impulso de su mirada infantil tiemple la tierra y se postre. Sin embargo, Jesús, como el más entregado de los hijos está pendiente de los ojos del carpintero de Nazareth, y sus oídos siguen prontos a la menor insinuación de María.

Nada sabemos de la infancia y primera juventud de Cristo.

Solamente ésto: —«...y les estaba sujeto».

La noticia, dentro de su laconismo, es francamente impresionante.

¿Qué tendrá la obediencia, cuando de los 33 años de Cristo, los 30 primeros son simplemente una rotunda manifestación de tal virtud...?

La obediencia —juntamente con el amor— es el gran mensaje de la Sagrada Familia.

Tal vez ahora —cuando de hogares y familias huyen muchos valores de espiritual vigor— se necesite más el mensaje de la Familia de Nazareth, para recordar a los padres y a los hijos, a los esposos y a los hermanos la grandeza del hogar cuando el eje de toda su actividad es el amor, y el impulso de su movimiento la obediencia...

Obedecer —y obedecer amando— es una gran palanca que la humanidad debiera aprovechar.

Comience cada cual por su hogar, y Dios —que fué el gran Maestro de esta lección— otorgará su ayuda, porque los fines no pueden ser mejores.

Con la garantía de PRODUCTOS NEOSAN, S. A. - Bailén, 18 - Barcelona

Distribuidores: Don Jacinto Diez Dávila - Calle Mayor, 224 - PALENCIA
Sobrinos de Policarpo Zurita-Herrera de Pisuerga-D. Antonio Carbonell-Aguilar de Campoo

DEPORTES

El partido Júpiter-Palencia de esta tarde

Comenzará a las cuatro menos cuarto y se le espera con gran interés

Hoy domingo, a las tres cuarenta y cinco de la tarde, dará comienzo en La Balastera el partido de Liga entre el «Júpiter», de León y el «Atlético Palencia». Ya hemos escrito ayer acerca de la importancia del encuentro. Los dos equipos precisan los puntos que van a disputarse. Y como las distancias entre ellos son apenas apreciables, es lógico que se traten «de tú a tú», porque el que se lleve la victoria mejorará muchísimo en relación con el que resulte vencido.

El equipo local tiene que realizar un gran esfuerzo, pues la pérdida de puntos en su terreno podría desembocar en una situación dificilísima. Por ello, todo esfuerzo será poco. Además, han de poner de relieve que los partidos últimos, muy difíciles y jugados en campos contrarios, no eran, precisamente, los más apropiados para huir del lugar incómodo en que hoy está el equipo en la tabla de clasificación. En esta segunda vuelta, con encuentros que, sobre el papel parecen más fáciles que los anteriores, el «Palencia» puede mejorar muchísimo, y eso es lo que ahora se debe intentar.

No nos cansaremos de repetir que el público, que tanto quiere «a su equipo», no debe ponerle nervioso, sino que, por el contrario, hay que animar a los muchachos para que emprendan el buen camino.

Al «Júpiter» leonés, todos le conocen. Un equipo que lleva mucho juego en sus pies. Con un once muy conjuntado, se hace difícil siempre derrotarle, pues precisamente su mejor factor es la uniformidad que tienen todos y por ello rinden bastante en sus actuaciones. Es de confiar que también esta vez el «Júpiter» nos obsequie con su buen juego, y como los palentinos no querrán quedarse atrás, auguramos un buen encuentro del que la afición puede salir satisfecha.

No damos las alineaciones de ambos conjuntos, porque, al no conocerlas oficialmente, nos exponemos a equivocarnos. Desde luego, en el «Palencia» pocas variaciones puede haber, pues como todos saben, no se cuenta más que «con los justos» para formar el equipo. Por eso, insistimos, por última vez, los que salten al campo han de realizar un encuentro lleno de entusiasmo y amor a los colores que defienden.

Ullastres irá a París

Para asistir a la sesión del Consejo de la OECE

Madrid, 10.—El ministro de Comercio, señor Ullastres, se desplazará a París para asistir a la sesión extraordinaria del Consejo de la O. E. C. E., que examinarán los problemas que se plantean entre los países integrantes de esta Organización y las restantes naciones, a consecuencia de la puesta en marcha del Mercado Común Europeo.—Cifra.

AGRICULTOR

Información mensual de mercados en MIES, revista de Agricultura y Ganadería. Suscripción: 3 pesetas al mes. Apartado, 15. Palencia.

Banco de Santander

FUNDADO EN 1857

en su primer Centenario

Capital escriturado	Ptas.	200.000.000
íd. desembolsado	»	125.000.000
Reservas	»	265.000.000

CAJA DE AHORROS

(Aprobado por la Dirección General de Banca y Bolsa con el n.º 2080)

DEL 20 DE DICIEMBRE AL 10 DE ENERO
GRAN VENTA DE MANTAS
con pequeños defectos pero de lana... **BARATISIMAS**
DAVID *Mayor, 238*

LETRAS DE LUTO

Cristianamente ha fallecido en Villanueva del Monte, a los 64 años de edad, don Dionisio Marcos Rojo. El finado, por su hombría de bien, se había granjeado la estimación de sus convecinos.

Testimoniamos nuestro pésame a su desconsolada esposa, doña Petra Montes González; hijo Cipriano Marcos Montes; hermanos, hermanos políticos, sobrinos, primos y demás familia.

—A la edad de 46 años y tras recibir los Santos Sacramentos, ha entregado su alma a Dios en esta capital, doña Jovita Díaz-Peña García. Su muerte ha sido muy sentida, pues la finada, por su sencillez, laboriosidad y virtudes personales, gozó de generales aprecios.

Expresamos nuestra condolencia a sus apenados hijos Raquel, Francisco y Luis Ricardo Palacios Díaz-Peña; hermanos políticos, padre político, tíos, primos y demás familia.

—Tras recibir los Auxilios Espirituales, descansó en la Paz del Señor, en Villaldavín, doña Aurelia Fernández Martínez, de 66 años de edad. La finada, por su bondadoso corazón y piadosas costumbres, gozó del respeto y aprecio de cuantos la conocieron y trataron.

Hacemos patente nuestro sentimiento a su afligido esposo don Isaías de la Pisa; hijas Consolación, Cecilia y Lucía, hijo político, hermanos, nietos y demás familia.

—Se cumple el primer aniversario de la muerte de don Eloy Jáuregui G. de Quevedo, del comercio que fué de esta plaza, donde gozó de reconocido prestigio profesional. Su recuerdo vive imperecedero en la memoria de sus familiares y círculo de sus numerosas amistades.

En esta triste fecha, renovamos nuestro sentimiento a su apenada esposa, doña María Concepción Nozal López y demás familiares.

—Asimismo se cumple el séptimo aniversario del fallecimiento de doña Rosa García de los Ríos, ocurrido en Alar del Rey, donde pervive su memoria.

Renovamos nuestra condolencia a sus apenados hermanos doña Catalina, don Ricardo y don Jesús; hermanas, sobrinos, primos y demás familia.

—Se cumple el tercer aniversario del fallecimiento de don José González Herrera, industrial que fué de Valladolid, plaza en la que se ganó sólido prestigio y abundantes amistades, que hoy le recuerdan.

Expresamos una vez más nuestro pésame a su apenada esposa doña María González Martín; hijos Victoria-Matilde, Fermín (industrial de Palencia), Marina, Engracia y Carmen, hijos políticos y demás parientes.

POMPAS FUNEBRES
Hontiyuelo
CASA FUNDADA EN EL AÑO 1880
Mayor, 184-186. Tfnos. 1707, 1583, 1850 2060.—PALENCIA

EDUCACION Y CULTURA

ESCUELA DEL MAGISTERIO DE PALENCIA

ANUNCIO

Los exámenes extraordinarios de todas las disciplinas de la Carrera del Magisterio comenzarán el día 13 de enero a las CINCO de la tarde.

Los ejercicios de reválida darán comienzo el día 15 a las DIEZ Y MEDIA de la mañana.

Palencia, 9 de enero de 1959.—La Secretaría.

Dr. Sandalio González Calvo
Profesor adjunto de la Cátedra de Dermosifiliografía
Enfermedades de la piel
Colmenares, 10.—VALLADOLID

SEGUROS
INCENDIOS
ACCIDENTES
VIDA
AHORRO Y PREVISION
COSECHAS
GANADOS
EDUARDO CALDERON MARTINEZ DE AZCOITIA

M.C.D.2022

Los lobos vuelven a las proximidades de Astudillo

Mataron varias ovejas en el Monte del Rey

Los temibles lobos han vuelto a hacer su aparición en los alrededores de Astudillo, causando graves pérdidas entre el ganado que pasta en el monte.

El pasado día 9, sobre las cuatro de la tarde, dos de estas alimañas asaltaron los rebaños que en el monte del Rey, de aquel término municipal, son propiedad del vecino de Castrillo de Onielo, don Lupiciano González.

Los dos pastores que guardaban los rebaños, intentaron ahuyentar a las fieras, no lográndolo hasta después de que las alimañas mataron y se llevaron dos ovejas.

Una hora después volvieron los lobos, atacando los mismos rebaños, causando también algunas pérdidas en el ganado, viéndose precisados los pastores a juntar el ganado, para así poder atender mejor a la defensa del mismo.

Estos merodeos de los lobos, viene causando general inquietud por aquellos alrededores, donde la presencia de estas fieras se repite, con los perjuicios consiguientes para el ganado, y el temor correspondiente del vecindario alejado de la población; habiéndose tomado la determinación de solicitar permiso para efectuar varias batidas, que consigan la eliminación de este peligro.

Recuerdos viejos

HACE 50 AÑOS

NOTICIAS DEL DIA 11 DE ENERO DE 1909

TEATRO.—Para la temporada de invierno, la empresa del señor Cantuche, ha contratado a la notable compañía comico-dramática, dirigida por los primeros actores Felipe Vaz y Fernando Altarriba, en la que figuran como primeras actrices Julia Cirera y Mercedes Sampedro, y el primer actor Salvador Soler.

En el repertorio de esta compañía figuran las más famosas obras del teatro clásico antiguo y moderno.

El precio por abono se ha fijado en los siguientes precios: Palcos sin entrada, 10 pesetas; butacas con entrada, 2, para cada función, para 15 únicas funciones.

El precio por función es el siguiente: Palcos sin entrada, 13 pesetas; butacas con entrada, 2'50; delantera de galería, 1'50; grada de galería, 1; delantera de paraíso, 1'25; y grada de paraíso, 0'50.

NOMBRAMIENTO. — Ha sido nombrado auxiliar de la Administración del Hospital, en la vacante producida por traslado a otro destino, del presbítero don Apolinar López, que la desempeñaba, el beneficiado de esta Santa Iglesia Catedral, don Amancio Gaona.

JURADOS.—Verificado en esta Audiencia Provincial el sorteo de los señores jurados que han de conocer en el próximo cuatrimestre de las cantidades que han sido comprobadas en el alarde, ha correspondido al partido judicial de Palencia, entre la totalidad de los nombrados, a los siguientes vecinos de esta ciudad:

Don Magnérico Mérida González, don Antonio Inclán Calvo, don Juan Lomas Fernández, don Sabino Arroyo García, don Pedro Tirado Gómez; don Pedro Vallejo Fernández, don Senén Fraile Fraile, don Arturo Ortega Romo, don Teodoro Pedrosa Pastor, don Audaz Acera Lanchares, don Francisco Robles Rojo, don Francisco Bleye Gómez, don Jesús Luque Arto, don Enrique del Río Martín, don Luis Sisternes Moreno, don Albino Alvarado Quiroga, don Mariano Fernández González, don Máximo Sáiz Cuadrillero, don Julián Vélez Casado, don Máximo Penche González, don Mauro Aliende Mérida, don Ramón Pisa de la Guerra, y don Domiciano Fernández García.

Los expresados jurados comparecerán en la sala de sesiones de la Audiencia, a las diez de la mañana, del 1 al 10 de marzo, ambos inclusive, para conocer cinco causas seguidas por robo, contra Mariano Monzón y otros, figurando también la que contra el mismo y «El Quinquillero y «El Chato», se sigue por robo y homicidio del ermitaño del Cristo del Otero, don Mariano Rey.

TITULOS. — Por el rectorado de la Universidad, se han enviado al Instituto General y Técnico de Palencia, los títulos de bachiller, a favor de don Eugenio Martín Alonso y don Fernando Germán Bastón.

Sucesos en los pueblos

Cazador gravemente herido en Mazariegos al disparársele la escopeta

Cuando Jerónimo Martín Torres, se hallaba cazando en algunos pagos de Mazariegos, al saltar un canallillo destinado al riego, se le disparó la escopeta, alcanzándole y causándole diversas heridas.

Inmediatamente fué recogido por un pastor, que apacentaba sus rebaños en las cercanías, trasladándole a Mazariegos y de allí a nuestra ciudad, ingresando en la Casa de Socorro, donde el personal médico le apreció herida causada con arma de fuego, con quemaduras y destrozos musculares tendinosos y fractura ósea de la muñeca izquierda, de pronóstico grave, habiendo posteriormente pasado a una clínica de la capital, donde quedó hospitalizado.

Caja de Ahorros y Monte de Piedad de Palencia

(Antiguo edificio Social derribado y en reconstrucción).

Sorteo mensual de premios para estímulo del ahorro popular

MES DE DICIEMBRE

Primer Premio de 500 pesetas: Número 40.883

Segundo Premio de 300 pesetas: Número 48.390

Tercer Premio de 200 pesetas: Número 191.320

La vida en la Región

Más de 42 millones de ptas., para abastecimiento de aguas en la provincia santanderina

Se han reanudado los sondeos petrolíferos en la provincia de Burgos

AVILA

DESCONGESTION DE MADRID. —Ha celebrado reunión la Junta de la Comisión Provincial de Arquitectura y Urbanismo en la que se trató de la memoria elaborada en el Ayuntamiento sobre las condiciones de Avila como núcleo urbano para la descongestión de Madrid. Comprende dicha memoria los siguientes apartados: Comunicaciones de Avila con la capital de España, con las zonas productoras y consumidoras de productos diversos y con los puertos exportadores; energía eléctrica disponible y posibilidades de abastecimiento de aguas para el futuro; clima y condiciones sanitarias; situación del problema de la vivienda y otro buen número de cuestiones de interés.

BURGOS

SONDEOS PETROLIFEROS.—En el día de ayer y con grandes esperanzas e inmejorables perspectivas han comenzado los sondeos petrolíferos en el término de Sopeñano, junto al lugar donde se halla instalada una fábrica de productos cinematográficos.

En el año último se efectuaron ya varios trabajos preliminares, con sondeos que alcanzaron a unos trescientos metros de profundidad. Ahora se ha incrementado el material, con extraordinario volumen de elementos modernos de gran capacidad y posibilidades, figurando entre ellos generadores de energía eléctrica con potencia de 260 H. P.

Las impresiones son inmejorables y los trabajos se realizan por la Compañía Petrolífera Ibérica, que ha instalado una torreta de 30 metros de altura.

SALAMANCA

RARO ACCIDENTE.—A la una y media de la tarde de ayer, por causas que hasta el presente se desconocen, se desprendió de la rueda delantera izquierda de un autobús de servicio público de transportes el arillo de sujeción de las gomas y debido a la velocidad que llevaba el vehículo, dicho arillo saltó en dirección a la acera, donde alcanzó con violencia a un transeunte, que resultó con graves heridas en el cuello y cara.

El hecho ocurrió en la Avenida de Mirat e inmediatamente después el herido fué trasladado al sanatorio "18 de Julio", donde en vista de la gravedad del caso le fué practicada una delicada intervención quirúrgica. Trátase del vecino de Topas, Andrés Barbero Olivares, de 42 años de edad, a quien por la lijera mejoría experimentada parece que podrá salvársele la vida.

SANTANDER

RECUENTO DE INVERSIONES.—El presidente de la Diputación Provincial de Santander ha hecho unas declaraciones, en las que se detallan algunas partidas del presupuesto de dicha Corporación.

Los caminos montañeses, dijo, se estropean constantemente al paso de los carros de labor con ruedas de hierro y de los camiones excesivamente cargados.

Los servicios de Beneficencia cuestan cerca de 22 millones, de los que 12 corresponden a Maternidad, Jardín de Infancia y Hogar Provincial; cinco millones a la Casa Salud Valdecilla y cerca de cuatro para sufragar los gastos de dementes.

ARBOLES FRUTALES
FORESTALES Y DE ADORNO
VIDES AMERICANAS - PLANTAS DE FLORES - SEMILLAS

Antes de hacer sus plantaciones o siembras, solicite lista de precios, sin compromiso, a

VIVEROS GASPAR
Paseo Sixto Celorrio, 1.
Apartado número 8
CALATAYUD (Zaragoza)

JAMONES
MUY MAGROSOS
75 PESETAS KILOGRAMO
POR ENTEROS
CASA **OLEGARIO**

BOLSA Y FINANZAS

BREVE RESUMEN DE LA SEMANA BURSATIL

Información facilitada por el BANCO DE BILBAO

El año bursátil se ha iniciado con los mismos signos de flojedad con que se despidió 1958, advirtiéndose abandono por parte de los compradores, lo que motiva nuevas bajas en los cambios. El mercado de cupones y derechos de suscripción ha estado más movido que el de las acciones, que continúan sin producir estímulos entre los bolsistas dando lugar, como decimos, a recortes de cotizaciones.

Todos los corros están salpicados de mejoras y depreciaciones, en moderados importes, destacando Ebro, con una mejora de 30 duros, Agullas que pierde 25, Petróleos, que gana 16 y Rif que desmerece 13 pesetas, por citar algunos.

El final, con una sesión también cansada, no dejaba traslucir próximas futuras mejoras.

BOLSA DE MADRID

Cotizaciones	31-12	9-1	Dfs.
BANCOS			
España	641	647	+ 6
C. Industrial	178	177	— 1
Exterior	335	337	+ 2
Central	572	573	+ 1
Banesto	740	729	— 11
Hispano	534	536	+ 2
Rural	281	281	=
Popular	445	445	=
ELECTRICAS			
H. Española	264	246	— 18
Cantábrico	176	178	+ 2
Nansa	143	144	+ 1
Sil	200	200	=
Sevillana	150	146	— 4
Madrileña	194	196	+ 2
I'ECSA	223	218	— 5
Fenosa	192	190	— 2
Leonesas	175	177	+ 2
Chorro	140	135	— 5
R. Zaragoza	142	134	— 8
SIDEROMETALURGICAS			
A. FF. CC.	400	360	— 40
M. y Cons	160	158	— 2
Metálicas M.	82	80'5	— 1'5
Seat	350	355	+ 5
Fasa	515	518	+ 3
MINERAS			
D.-Felguera	271	272	+ 1
Rif	723	710	— 13
Guindos	215	215	=
Ponferrada	795	793	— 2
QUIMICAS			
Explosivos	310	302	— 8
Petróleos	609	625	+ 16
Hidro-Nitro	152	149	— 3
Q. Canarias	398	398	=
CONS. E IMOBILIARIAS			
Drag. y Cons.	183	181	— 2
P. del Ebro	100	101	+ 1
U. Metrop.	510	510	=
I. Metrop.	158	159'75	+ 1'75
Alcázar	91	93	+ 2
Urbis	150	149	— 1
Ceisa	100	101	+ 1
Cantabria	105	103	— 2
Valleher.	166	165	— 1
ALIMENTACION			
Ebro	530	560	+ 30
El Aguila	508	483	— 25
Azucarera	200	208	+ 8
TEXTILES			
Fefasa	226	224	— 2
Sniace	311	312	+ 1
VARIAS			
Campsa	197	195	— 2
Cons. N. P.	162	145	— 17
Tabacalera	180	182	+ 2
Telefónicas	217	218'5	+ 1'5
Marconi	104	101	— 3
Transmed.	194	194	=
M. Madrid	165	165	=
U.-Fénix	5.220	5.260	+ 40
Hidrocivil	120	121	+ 1
Nicas	172	170	— 2
A. Ibérico	155	155	=

BOLSA DE BILBAO

Cotizaciones	31-12	9-1	Dfs.
BANCOS			
B. de Bilbao	820	760	— 60
B. de Vizcaya	815	755	— 60
NAVEGACION			
Navegación	825	825	=
Nervión	3.400	3.300	— 100
N. Aznar	2.055	2.085	+ 30
N. Bilbaína	1.380	1.380	=
Vascongada	1.625	1.625	=
QUIMICAS			
P. Española	405	420	+ 15
Sefanitro	300	303	+ 3
Siga	160	160	=
Unquinesa	280	276	— 4
Resinera	160	160	=
Nicas	172	173	+ 4
VARIAS			
A. y Cio.	68	65	— 3
Vascongados	142	147	+ 5
Sierra M. O.	208	208	=
Sierra M. P.	275	275	=
SIDEROMETALURGICAS			
Altos Hornos	267	260'5	— 6'5
B. Wilcox	520	530	+ 10
Basconia	770	762'5	— 7'5
Echevarría	600	600	=
Euskalduna	282'5	295	+ 12'5
Mondragón	765	770	+ 5
S. Bárbara	166	164	— 2
ELECTRICAS			
Iberduero O.	298	290	— 8
Iberduero P.	291	290	— 1
Iberduero N.	275	272	— 3
Iber. N. L.	265	261	— 4
I. N. S. L.	950	925	— 25
Viesgo	206	208	+ 2
R. Zaragoza	139	134	— 5

BANCO DE SANTANDER
Fundado en 1857
Banca - Cambio - Bolsa
Caja de Ahorros
Mayor Pral., 70. PALENCIA

RELOJES SUIZOS
GARANTIZADOS
CAUNY-DOGMA
CERTINA Y
GRANDES MARCAS

A PLAZOS CON PRECIOS DE CONTADO
AL CONTADO CON GRANDES DESCUENTOS
Envíos por correo hasta su domicilio
PIDA CATALOGO GRATIS
Faltan representantes en algunas plazas
GARPA - Apartado 896 - Madrid

BANCO DE BILBAO
Banca. — Operaciones de Bolsa. — Pago de negociables de trigo
Mayor Pral., 113. — PALENCIA

Mutualidad de Enseñanza Primaria

Entrega de obsequios "La Navidad del Maestro jubilado"

En virtud del acuerdo de la Junta Nacional de esta Mutualidad, en sesión celebrada el 19 de diciembre próximo pasado, estableciendo, si no con carácter definitivo, sí para ser sometido a revisión anual, el día que se ha denominado «La Navidad del Maestro Jubilado», y de acuerdo con instrucciones recibidas, esta Junta Provincial de la Mutualidad de Enseñanza Primaria, ha entregado a los dos Maestros pensionistas, varón y hembra, más ancianos, de los que figuran en la nómina de pensiones abonada en primeros de diciembre, un obsequio consistente en una cartera de piel para el Maestro, y un bolsillo de señora, para la Maestra, con la cantidad de dos mil pesetas para cada uno.

Comprobadas las edades de los pensionistas comprendidos en la nómina referida, han resultado ser los más ancianos, don Buenaventura Merino Ortega, que sirvió en esta provincia varias escuelas y últimamente en Portugalete (Vizcaya), donde se jubiló en julio de 1947, y la Maestra doña Victorina García Pardo, quien también ejerció en varias Escuelas de esta provincia, terminando su vida profesional en la provincia de Santander, en el mes de marzo de 1946.

La entrega de los obsequios se hizo por una representación de la Junta Provincial, que visitó a los interesados en su domicilio: en la capital, al Maestro, y en Carrión de los Condes, a la Maestra. En esta localidad estuvieron presentes en el acto, el señor Cura Párroco de la iglesia de Santa María y Arcipreste, don Baldomero Gómez, los señores Maestros de la localidad y familiares de la interesada.

NOTICIAS DE COLOR

GUANTE CON SORPRESA

Londres, 10. — Aunque sea difícil de creer, la señorita Marjorie Gwyan, se probó el guante de la mano izquierda en un establecimiento local. Al sacar la mano, se encontró con la sorpresa de tener, en su dedo anular, un anillo de compromiso de diamantes. —Efe.

BODA DE TRES PAREJAS DE GITANOS

Ciudad Real, 10. — En la iglesia parroquial de San Pedro Apostol, han contraído enlace matrimonial tres parejas de gitanos, que fueron apadrinados por otros tantos matrimonios de la Feligresía, en ceremonia conjunta en la que ofició el obispo prior de las Ordenes Militares.

Los contrayentes fueron: Miguel Silva Saavedra, de 56 años, con María Hernández Varga, de 25; José Amador Hernández, de 55, con María Gutiérrez Vargas, de 45; José de Cádiz Hernández, de 50, con Leonor Hernández Aador, de 40, todos ellos vecinos de esta capital.

Los seis gitanos fueron bautizados en la Religión Católica hace dos meses. Después de la ceremonia, el obispo dirigió a los contrayentes una sencilla plática y el propio prelado ofició la misa de velaciones en la que también tomó la Primera Comunión una hija de José de Cádiz y Leonor Hernández, llamada Hermisia. — Cifra.

LA CARTA LLEGO A SU DESTINO A LOS 42 AÑOS

Copenhague, 10. — Una carta que quedó aprisionada en un remache del buzón donde fué depositada hace 42 años por su marido, ha sido entregada hoy a la destinataria, una mujer que cuenta 78 años de edad.—Efe.

UN CASO EJEMPLAR DE PERSEVERANCIA

Madrid, 10. — Al estudiante trabajador, ciego, don Remigio Herrán Tardón, le ha sido entregado en nombre del delegado nacional de Sindicatos, señor Solís, un aparato magnetofónico por él solicitado, para poder continuar sus estudios universitarios. Dicho productor, que cursó con brillantes notas el Bachillerato y la Carrera del Magisterio, estudiaba en la Facultad de Filosofía de la Universidad Central, donde tiene cursados los dos primeros años con matrícula de honor y el tercero con sobresaliente. En la actualidad, al perder el único familiar que costeaba sus estudios, se halla trabajando en un centro de recuperación de inválidos del Levante español. Pretende el señor Herrán, sustituir con el magnetófono el estudio leído por el oído, ya que las diferentes lecciones le serán grabadas por una voz amiga para aprenderlas después el mismo.—Cifra.

¿No es algo macabro?

Pierre (Dakota del Sur), 10.—Se halla bajo estudio la redacción de un nuevo proyecto de ley, para ser presentado ante la Legislatura, en virtud del cual, en el caso de que sea aprobado, en todas las cajetillas de cigarrillos aparecerá el símbolo de peligro o veneno, formado por un cráneo y dos tibias cruzadas, con la siguiente inscripción:

«El Estado de Dakota del Sur no recomienda el uso de este producto. Si Vd. hace uso del contenido de este paquete, se expone a contraer cáncer o una afección cardíaca».

anuncios por palabras

Alquileres

ARRIENDO amplio piso céntrico, calefacción y ascensor. Informes, en esta Administración.

EN PALENCIA arriendo local amplio para industrias. Ortega. Valentín Calderón, 19.

Automóviles

VENDO furgoneta 11 H. P. David Monge. Cevico Navero.

CAMIONETA Citroen, se vende 5 HP, a toda prueba. Carretera Autilla. Chapista.

VENDO camión «Dodge», motor Barreiros, 4 cilindros, toda prueba. Transportes Rasillo. Burgos, 23. Teléfono 3571.

VENDO camión 3 H. C., en perfecto estado y un motor del mismo vehículo. Tratar, señor Alonso. San Ildefonso, 11. Teléfono 7082. Valladolid.

BARATISIMO camión "International", cinco toneladas, impecable, cambiaría pequeño. Teléfono 132. Guardo (Palencia).

VENDO furgoneta Citroen B 12, inmejorables condiciones. Antonio Cabeza. Cervera de Pisuerga. No contesto cartas.

VENDO furgoneta Fiat, bien de todo, carrocería metálica, o cambio por camioneta de 500 a 1.000 kilos. Discos Ortega. Plaza Mayor.

Fincas

VENDO dos casas, nueva construcción, Paseo del Otero. José García. Menéndez Pelayo, 5.

VENDO casa con negocio ultramarinos. La una veinte. Saldaña.

VENDO casa con Café-Bar Alaska, en Meigar de Fernamental. Informes en el mismo.

VENDO piso libre y tienda ultramarinos, con buena clientela. Razón en Grupo Banca. Calle Murillo, 12. Rogaciano Cantero.

SE VENDEN 30 hectáreas de terreno, parte regadío, con casa, tenada y bodega, en Cordovilla la Real. Tratar con Angel Carrillo, en Quintana del Puente.

VENDO finca, regadío canal, 23 hectáreas, concesión oficial derecho reserva, 15 kilómetros Valladolid, 300 metros carretera general, 500 metros estación férrea, casa nueva construcción, gallinero, cuadro electrificado, último precio 1.500.000 pesetas, pago contado. Velasco. Santiago, 28, Valladolid. Apartado, 101.

Ganados y aves

VENDO 50 ovejas emparejadas y cerdo 11 arrobas. San Román de la Cuba. Juan Alonso.

VAQUEROS: Para terneros y vacas, piensos compuestos SANDERS. Concesionario, Benigno Martín "Cereales". Manuel Rivera, número, 5.

VENDO vegua cubierta, potra de año. Calzadilla de la Cueza. Potenciano Gonzalo.

AVICOLA «Las Cuatro Yemas» de Barcelona, ofrece pollitas sexadas Ro-de-Islam, Prat, Prat Leonada, Leghor y machos las mismas razas. Pedidos y ventas. Casas Hogar, núm. 42, primero. Luis Diez.

VENDO 200 pollas mes y medio. Antonio Blanco. Villerías.

GANADEROS: Para cerdos de cría y engorde, piensos compuestos SANDERS. Concesionario, Benigno Martín "Cereales". Manuel Rivera, número, 5.

SE VENDE cerdo de 200 kilos. Basilio Revilla. Baquerín.

VENDO jato de año. Fabio Ordóñez. Itero de la Vega.

SE VENDEN 18 ovejas pariendo. Becerril de Campos. Elías Carrillo.

VENDO semental Large-Wine, suizo, de año. López Franco. Revenga.

SE VENDEN 20 ovejas, 10 abocadas a parir. Anastasio Ibáñez. Villalafuente.

VENDO cerdo entero y cerda cubierta, unos 100 kilos peso. Miguel León. Castromocho.

AVICULTOR: Para tus pollitos y ponedoras, piensos compuestos SANDERS. Concesionario, Benigno Martín "Cereales". Manuel Rivera, número, 5.

POLLITOS alta selección, piensos compuestos completos para ponedoras y pollitos. Avícola California. José Antonio, 45. Teléfono 1455.

CANARIOS color naranja y holandeses, pluma rizada. Mayor, 8, segundo.

"GALLIOL". Defiende de enfermedades a su gallinero y aumenta la puesta. Farmacias y Droguerías.

VENDO caballo cerrado, a prueba, par machos, 3 años, 4 dedos. Valentín Merino. Villarmienzo.

POLLITOS, pollitas. Alta selección, de un día y varias edades. Pedidos: Bar Correos, Palencia. Granja Navas. Osorno.

TERNEROS: Criadlos (sin leche), con «Papilla Lechal». Hijos Abel González. Valladolid.

POLLITOS Leghorn, Castellana, Rhode. Material. Avícola Conlux, Lonja, 1. Valladolid.

SE VENDE par de vacas de 6 años. Isaac González. Calzadilla de la Cueza.

POLLITOS y pollitas de Utrerana Blanca, Utrerana Franciscana, Utrerana Perdiz, Utrebar, Utrerana Negra, procedentes de la Granja Santa Matilde de Utrera, así como hembras de todas las edades y pollos raceadores. Pedidos, a Matilde Arroyo. En Aguilar de Campoo.

SE VENDEN 30 ovejas emparejadas. La Serna. Timoteo Martínez.

VENDO cerdo 145 kilos. Quintanilla de Onsoña. Marcos Marcos.

VENDO cerdo 15 arrobas. Frollán Puebla. Villábastas.

VENDO cerdo York, nueve arrobas, mula cerrada, cuatro dedos. Laurentino. San Mamés de Campos.

VENDO once novillos de pasto. Marcelino Bilbao. Calabazanos.

VENDO par mulas, cuatro años y media edad. Teodosio Campoo. Soto de Cerrato.

VENDO par de machos, cinco y seis años, o cambio por vacas o bueyes. Honorio Millán. Nogales de Pisuerga.

VENDO cerdos al destete. Carretera Villamuriel. Florencio Marín.

VENDO siete ovejas emparejadas. García. Cervatos de la Cueza.

VENDO 20 ovejas emparejadas. Mazuecos. José Calonge.

DISPONGO de verraco superior, admito cerdas. Casto Villalba. Calzada de los Molinos.

VENDO cerdo 12 arrobas. Pedro Villalba. Calzada de los Molinos.

Maquinaria y Reparaciones

HUSILLOS para lagares, bisurcos, trisurcos, cuatrisurcos, sembradoras, arados tipo Oliver y giratorios. Repuestos. Almacenes maquinaria Ortega y Ortiz de Zárate.

SEMBRADORAS, gradas de ballesta, arados, repuestos. Almacenes de maquinaria, Sobrinos de Fidel Diego, S. R. C. Palencia.

REMOLQUES y arados de tractor, bombas, grupos moto-bombas, motores, básculas, carretillas, poleas, correas, cojinetes, mangueras, tornillería y repuestos. Almacenes Pinacho.

NEUMATICOS, correas de ventilador, correas trapezoidales Navamuel. Casado del Alisal, E. Teléfono 1937.

VENDO motor Barreiros, tipo E. B. 2, muy bien. Económico. Fructuoso Martín. Cervera de Pisuerga.

VENDO moto-bomba 3/4 HP., con instalación completa, procedente subasta, en 4.000 pesetas. Secretario Ayuntamiento. Grijota.

SE VENDE máquina cogepuntos medias, marca «Saeta», último modelo, completamente nueva. Avenida de Cuba. Laguna.

VENDO tridisco «Jabalí» de arrastre y tricurso reversible «Amodo» para alzamiento y bidisco giratorio «Jabalí» de alzamiento, en perfecto estado. Villanueva de Duero (Valladolid). Sixto Olivar.

MAQUINAS punto patente italiana, todos modelos, mano motor, Facón-Metier, tramador Jacquard, Rematadoras tres hilos. Enseñanza domicilio. Muchas facilidades. Consúltenos. Imperio. Montera, 32. Madrid.

MAQUINAS tejer punto "JUCA", eléctricas, automáticas y manuales. Lo más moderno, Sacón, netier, tramado cenefas. Enseñanza gratuita. Rematadoras y devanadoras eléctricas, garantizadas. Casa Esteban. Talleres: General Franco, 59. Zaragoza.

Pérdidas

PERDIDA vaca seis años, cuerna alta, un cordel a los cuernos y dos al cuello, pelo claro, media raza. Informes, Saturnino Gómez. Vado.

Trabajo

SE NECESITA obrero agrícola con hijos mayores, o sin ellos. Monzón. Eutiquio Cabeza.

NECESITO chica para matrimonio, buenos informes, bien retribuida. Pastor. Cardenal Almaraz, 17.

PRECISAMOS aprendiz mayor 15 años. Philips Radio. Mayor, 8. Palencia.

ASISTENTA necesita matrimonio un hijo. Jorge Manrique, 10, segundo.

COMPAÑIA de Seguros, precisa Agentes. Comisiones elevadas y salidas. Informes, en esta Administración.

SE HALLA vacante plaza guarda mulatero. Tratar con la Junta. Calzadilla de la Cueza.

REPRESENTANTE confección de plástico, necesítase. Escribir con referencias. Apartado 1.304. Madrid.

SE OFRECE tractorista con carnet, o mozo mulas. Hermógenes Margüelles. Torremormojón.

SE NECESITA mujer limpieza industria. Informes esta Administración.

Transportes

TRANSPORTES a toda España, llevará sus encargos por camión. Comercial Terrestre Marítima. Alfonso VIII, 7. Teléfono 2841.

Traspasos

TRASPASO amplio local, propio para industria. Plaza Benito Lewin, número 4. Palencia.

TRASPASO barbería, pueblo importante. Informes, Barbería Felipe. Palencia.

TRASPASO bar con taquilla coches línea. Estrada, 22. Informes en el mismo.

SE TRASPASA en calle Mayor tienda muy acreditada, por no poderla atender. Teléfono 3205, de 4'30 a 6.

EN LOCALIDAD Santa Lucía, importante cuenca minera provincia León, se traspasa magnífico bar con vivienda, sitio más céntrico. Informará, Faustino Marino García. En Santa Lucía.

GUARDO, traspaso estupendo local, calle Mayor, poquísima renta, baratísimo. Teléfono 132.

Varios

INSTALACIONES completas de cuartos de baño, solicite precios sin compromiso en "La Hortensia".

"HOGEL". Frigorífico de la mayor garantía y económico. Neveras para hielo, heladoras. Ferretería Isasmendi-Madrigal.

VENDO par macho y mula, 9 años, 2 dedos; dos carros, uno nuevo y otro a medio uso; máquina de segar «Cormick» y aperos de labranza en Itero Seco. Jesús de la Hoz Merino.

COCINAS de hierro y esmaltadas, cuartos de baño, económicos y lujo, precios afinados. Pastor. Modesto Lafuente, 20. Palencia.

EADIORTIZ, vende, compra, cambia, repara, todas marcas radio. Alar.

AZULEJOS todas clases, fregaderas y peldaños. Grandes descuentos. Almacenes Grajal. Martínez de Azcoitia, 15.

DEPOSITOS uralita. Canalones, tuberías para desagües y sanitarias. Cisternas para waters. Uralita. Agencia Oficial de Ventas, Avenida José Antonio, 45. Telf. 1455. Palencia.

FONTANERIA Polo, fumistería. Cocinas Gopol para quemar paja. Cocinas tipo Bilbao para carbón. Estufas, tubos, codos, etc. José Antonio, 45. Palencia. Tlf. 2854.

AZULEJOS colores. Materiales de construcción. Curieses. Manuel Rivera, 2.

VENDO casa, carro, burra y arreos. Teodoro Guerra. Saldaña.

VENDO por no poderla atender, única fábrica gaseosas, con depósito cerveza, "Casera" y exclusiva Coca-Cola, sirviendo nueve pueblos. Facilidades. Noriega. Osorno.

POR DEJAR labranza vendo par de mulas, ocho y once años, nueve y diez dedos, mula treintena, seis dedos, máquina beldadora. Maurino Franco. San Cristóbal de Boedo.

VENDO carro par, buen uso, mula ocho dedos. Patrocinio Ortega. Villovieco.

SE VENDE una vaca, una novilla recién parida, una noria seminueva. Anastasio Hoyos. Paredes de Nava.

Vehículos

MATRICULACION y carnets conducir. Gestoría Dimas Monge. Valentín Calderón, 6.

BICICLETA caballero, vendo barata. Alfonso VIII, 7.

VENDO moto «Vespa», rápida, 4.000 kilómetros. Ausín. Once Paradas. Garaje. Palencia.

VENDO carro de par. Cipriano Arconada. Herrera de Pisuerga.

VENDO moto «Lube», 125, buen uso, precio interesante. Rafael Marcos. Osorno (Palencia).

ISOCARROS. Iso C. 2 caballos, son maravillosas. Isomotos. Scooter. Absoluta garantía. Amplias facilidades. Recambios. Reparaciones garantizadas. Accesorios. Garaje Aguado. Plaza Carmelitas. Tel. 2551.

Ventas

VENDO quince chopos de ochenta en adelante. Adriano Valtierra. Manquillos.

CARNE novillo para matanzas, precios especiales. Carnicería Alfonso. Teniente Velasco, 18. Parada coches de Moreno.

SE VENDE panadería en Villalcón, buena clientela. Informes en la misma.

VENDO 4.000 kilos alfalfa superior. Crescenciano Hernández. Magaz.

VENDO cien cántaros de vino. Demetrio Paredes. Cisneros.

VENDO 500 plantas chopo canadiense Patricio Herrero. Castrillo de Villavega.

VENDO 60 olmos y doce chopos. Quintanilla de la Cueza. Genaro Saldaña.

VENDO 15.000 kilos alfalfa empacada. Meneses. Ventura Blanco.

ALFALFA henificada vende cinco mil kilos, Daniel Ramírez. Fuentes de Nava.

VENDO galgo año y medio. Esteban Miranda. Pedrosa del Príncipe (Burgos).

VENDESE alfalfa enfardada. Ramón Martínez. Piña de Campos.

VENDO dos camas matrimonio. Benito Lewin, 4. Taller.

VENDO cajones para transportar cerdos. Vázquez. Mayor, 37.

SE VENDE aceite de motores y bambolinas. Isaías Muñoz. Frechilla.

M.C.D.2022

Madrid al día

La televisión pondrá a nuestro alcance la vida de todo el mundo

Las azafatas españolas no se unen a la batalla, porque están bien vestidas

Madrid.—(Servicio de «Argos», especial para nuestro diario. Prohibida la reproducción).

Ya han salido las normas para la distribución de los receptores populares de televisión. A la vista del desarrollo que en Madrid está adquiriendo este formidable medio de información y entretenimiento hogareño, no es aventurado pronosticar que las solicitudes superarán en mucho a los millares de aparatos que han de repartirse a precios módicos y con facilidades de pago.

Por todos los tejados, hasta en los barrios más apartados de la capital y sobre las casas del más modesto aspecto, las antenas de la TV son como una flecha indicadora de que por allí tienen entrada las misteriosas ondas en millares de hogares madrileños. Y es que el concurso del Ministerio de Información tuvo la virtud de hacer que los precios de los receptores experimentaran una sensible rebaja en el comercio, por lo que muchos vecinos de la villa, sin pertenecer a clases económicamente muy elevadas, se anticiparon a comprar su televisor.

Lo que hoy es privilegio de Madrid y unos ochenta kilómetros a la redonda, pronto se extenderá a la mayor parte de la superficie peninsular y después a toda España. El enlace de la T. V. E. con la europea tampoco se hará esperar mucho tiempo, del mismo modo que es ya un logro casi al alcance de la mano, la conexión del viejo y nuevo continente. Así, pues, la información instantánea entre los países más apartados será pronto un hecho y, cómodamente sentados en nuestra propia casa, podremos ver los acontecimientos de todo el mundo en el mismo momento en que se están desarrollando.

Las aeromozas españolas se han declarado neutrales en la «batalla de las faldas» que se inició en Londres y que ha extendido su fragor guerrero a París. Aquí, en Madrid, por lo menos las azafatas de Iberia han declarado que ellas están muy conformes con sus uniformes, porque son bonitos y están muy bien cortados y confeccionados, ya que no las viste una costurera o un sastre cualquiera, sino una gran modisto, que es Pedro Rodríguez.

Celebramos el pacifismo de nuestras azafatas y aún más el motivo que lo determina, pues es muy alentador saber que en general la mujer española viste con buen gusto y elegancia y que entre las doce mejor vestidas del mundo, España está representada tan dignamente por la señora condesa de Quintanilla.

Por cierto que la campeona de la elegancia mundial, la americana señora Lucy C. Cuest, esposa del presidente de la más importante empresa aérea comercial de Méjico, conoció precisamente la noticia de su triunfo en Madrid, pues se hallaba en España, en una cacería con los marqueses de Villaverde.

LA HABANA. — Flanqueado por un oficial de las fuerzas de Fidel Castro, el Presidente Manuel Urrutia hace su entrada en el Palacio Presidencial de La Habana el pasado día 5. Uno de los primeros actos de Urrutia fué ordenar la suspensión de la ley marcial

(Foto Cifra Gráfica)

FOTOS para el Documento Nacional de Identidad

ENTREGA RAPIDA

Laboratorios ALBINO

Mayor, 79 PLANTA BAJA

El ministro de Obras Públicas, señor Vigón, visita la zona siniestrada de Ribadelago

Llegan socorros urgentes para los damnificados

El director general de Arquitectura estudia las necesidades inmediatas para la reconstrucción del pueblo

Zamora, 10.—El ministro de Obras Públicas, señor Vigón, acompañado por el capitán general de la Región, director general de la Guardia Civil y primeras autoridades de Zamora, visitó esta mañana el pueblo de Ribadelago.

Después el ministro emprendió la accensión, acompañado por las diversas autoridades hacia Vega de Tera, donde fué informado minuciosamente sobre los diversos pormenores de la catástrofe.—Cifra.

EMOCION Y HEROISMO

Zamora, 10. — Se van conociendo algunos detalles y pormenores de la catástrofe ocurrida ayer en el pueblo de Ribadelago, todos ellos de gran emoción y algunos de verdadero heroísmo. Así, el vecino del pueblo, Antonio Fernández, de 33 años de edad, al darse cuenta de la magnitud de lo sucedido, en plena oscuridad se lanzó al agua, y a nado, con grave riesgo de su vida, logró poner a salvo, pese a la impetuosa corriente, a dos familias que estaban a punto de perecer dentro de sus casas, inundadas. De una casa de moderna construcción, sin puertas ni ventanas, que se había llevado la corriente, pudo ponerse a salvo el vecino Manuel Robledo. Ha manifestado que, por encontrarse en la parte superior del inmueble, se dió cuenta de que el agua entraba violentamente por la ventana de su dormitorio, a una altura del suelo de unos tres metros y medio, despertando entonces a su esposa y a dos sobrinas con las que, rápidamente subió al último piso y abriendo un boquete, salieron al tejado, donde pasaron la noche rezando y temiendo que el edificio se derrumbara.

Los dos empleados de la empresa de transportes Auto Res que pudieron ponerse a salvo informan que salvaron sus vidas porque, al salir del Casino, advirtieron la inundación. Se llaman Atilano Maestre y Justo Rodríguez. La noche la pasaron auxiliando a numerosos vecinos.

Esta mañana han sido evacuadas a Zamora 83 familiares de víctimas, en su mayor parte mujeres y niños, que han sido distribuidos entre el Hospital Provincial, Colegio de Nuestra Señora del Tránsito, Auxilio Social y Casa de Maternidad.—Cifra.

ESTA TARDE HAN SIDO ENTERRADOS 18 CADAVERES RESCATADOS

Zamora, 10. — Los 18 cadáveres aparecidos hasta ahora serán enterrados esta tarde en el pequeño cementerio de Ribadelago, que ha surgido de entre las aguas. Presidirán el acto el ministro de Obras Públicas y demás personalidades.—Cifra.

SOCORROS DE LAS FUERZAS AEREAS NORTEAMERICANAS

Zamora, 10.—A poca distancia del Parador de Turismo de Puebla de Sanabria tomó tierra, en las primeras horas de esta tarde, un helicóptero número 27.502, de las fuerzas aéreas norteamericanas con base en Matacán (Salamanca). No pudo hacerlo en lugares próximos a Ribadelago, porque una espesa niebla se cierne sobre aquellos contornos. El aparato transporta algunos socorros para los damnificados por la catástrofe de Ribadelago.—Cifra.

RADIO ZAMORA INICIA UNA CAMPAÑA DE AYUDA

Zamora, 10.—Radio Zamora ha organizado una campaña de ayuda a los damnificados de Ribadelago, análoga a la realizada por Radio Juventud de Murcia en favor de Valencia, el pasado año, a base de subastas y pujas. La emisión está obteniendo un gran éxito y en pocas horas, se han recaudado ya cien mil pesetas.

Se da la circunstancia de que la mayoría de las víctimas de Ribadelago habían trabajado en la construcción de la presa, cuya rotura ha segado sus vidas y arruinado sus hogares.—Cifra.

ESPIRITU DE SOLIDARIDAD NACIONAL

Madrid, 10. — «Un pequeño pueblecito: Ribadelago, apretujado en la estrechez del valle, en uno de los más hermosos paisajes de España, se ha convertido inesperadamente, trágicamente, en honda razón de luto y de dolor para toda la gente española», escribe «Arriba», en un comentario que titula «Cuando el agua se hace tragedia». Y añade: «Las víctimas de Ribadelago son hondo motivo de luto para toda España, que eleva al Cielo una oración unánime y fervorosa por las almas de esas gentes sencillas que ya no volverán a sentir la incertidumbre de las otoñadas ni el gozo estival de la cosecha. «Arriba» se une al duelo nacional y se asocia a la voluntad de todo el país de asistir a la reconstrucción de Ribadelago y al porvenir de los supervivientes. Y subraya el espíritu de solidaridad que ha surgido de inmediato en todo el país al conocerse la trágica noticia concretado especialmente en la pronta reacción de las autoridades, de los hombres del Movimiento y del vecindario de las zonas próximas a Ribadelago».—Cifra.

LA RECONSTRUCCION DE RIBADELAGO, A CARGO DEL MINISTRO DE LA VIVIENDA

Madrid, 10.—Enviado por el ministro de la Vivienda, don José Luis de Arrese, a cuyo Departamento ha encomendado el Caudillo la reconstrucción del pueblo zamorano de Ribadelago, ha salido esta mañana para Sanabria el director general de Arquitectura, don José Manuel Bringas, acompañado del jefe del Departamento de proyectos de la Dirección General, señor Echenique.

El director general de Arquitectura estudiará sobre el terreno inundado las necesidades inmediatas de esta reconstrucción, informará al ministro sobre las mismas y preparará los proyectos oportunos para la más rápida, bella y eficaz reconstrucción del pueblo arrasado por las aguas.

Vuelve a la normalidad la capital cubana

El Gobierno revolucionario inicia una campaña contra los centros de juego

Batista ha declarado que dimitió y huyó por presión de sus jefes militares

La Habana, 10.—La capital cubana ha vuelto a la normalidad. El tiempo lluvioso ayuda a enfriar los ánimos exaltados desde la llegada del jefe del Movimiento «26 de Julio», Fidel Castro, en su viaje triunfal desde Santiago de Cuba.

Las tiendas han sido abiertas, y la población ha vuelto a sus ocupaciones habituales.—Efe.

CAMPAÑA CONTRA LOS CASINOS Y CENTROS DE JUEGO

La Habana, 10.—El Gobierno revolucionario cubano ha iniciado una campaña contra los centros de juego, obligando a muchos profesionales y a propietarios de casinos a abandonar el país o buscar refugio en lugares desconocidos.

En los medios competentes se informa que varios norteamericanos propietarios de casinos y el actor de cine, George Raft, han salido del país esta semana.

Las fuerzas de Fidel Castro detuvieron ayer a Nick de Constanzo, de Nueva York, presidente del Casino «Capri», al que sometieron a un interrogatorio que duró casi nueve horas. Fueron ocupadas también las cajas fuertes donde se guardan todos los ingresos del «Capri».

Terminado el interrogatorio, De Constanzo, declaró a los periodistas que los revolucionarios «tratan de descubrir a colaboradores de Batista que tuvieron influencia o participación en el negocio de juego en La Habana».

Los rumores circulados ayer según los cuales los miembros del Movimiento «26 de Julio», proyectaban interrogar a los empleados y propietarios de todos los casinos de juego de La Habana, han hecho que todas las personas relacionadas con esta actividad, hayan desaparecido.

La acción del Gobierno contra los casinos ha seguido inmediatamente a las denuncias hechas contra dichos Centros por Fidel Castro y el presidente Manuel Urrutia.

Castro, en una emisión de radio, dirigida a Nueva York, se refirió a los propietarios de casinos de La Habana, calificándoles de «gangster».

Dijo el dirigente revolucionario que el Gobierno protegerá los intereses legítimos de los Estados Unidos, pero añadió: «Estos «gangsters» no representan los intereses de los Estados Unidos».

La Habana.—Fidel Castro, a la derecha, acompañado del Presidente Urrutia y su esposa, y rodeado de otras personas, se dirige por los micrófonos al pueblo de La Habana, después de su triunfal llegada al Palacio Presidencial. La entrada de Fidel Castro en La Habana ha constituído una extraordinaria manifestación pública que paralizó por completo la vida comercial de la ciudad. En la fotografía inferior, aparece Fidel Castro, Jr., de 9 años, hijo del jefe del Movimiento cubano triunfante, que en hombros de las fuerzas de su padre hace su entrada triunfal en La Habana, a su llegada de Nueva York en compañía de la esposa y el hijo del Presidente provisional, Urrutia.—(Telefotos Cifra Gráfica)

Urrutia, por su parte, declaró en una conferencia de Prensa celebrada el jueves, que su Gobierno se oponía a cualquier organización de juego en Cuba, porque provoca la corrupción de funcionarios y fomenta el tráfico de narcóticos.

Castro añadió, que la opinión pública ha impuesto la paz y la unidad entre las organizaciones revolucionarias y expresó su confianza en que los 500 fusiles y las 80.000 balas que, según se cree, han sido robadas por el «Directorio Revolucionario», sean devueltos.

El dirigente del Directorio, Faure Chamont, anunció su completo apoyo al Gobierno de Castro-Urrutia y dijo que sus fuerzas entregarán todas sus armas y equipos.

Otras promesas de apoyo fueron hechas por la organización presidida por Prío Socarrás.

Según las últimas informaciones recibidas sobre los acontecimientos de Cuba, el dirigente comunista cubano, Lázaro Pena, ha vuelto al país después de cuatro años en el exilio.

Por su parte, Ernesto «Che» Guevara, colaborador íntimo de Castro, elogió la participación de los comunistas en la revolución «mientras que el Gobierno norteamericano—dijo—enviaba armas a Batista» y añadió que no se opondrá a la participación de los comunistas en el Gobierno, aunque señaló que él no era comunista.

El rector de la Universidad de Villanueva, John Kelly, ha presidido los funerales celebrados por cuatro estudiantes muertos por los agentes de Batista cuando intentaban unirse a las fuerzas de Fidel Castro el pasado mes. Sus cadáveres fueron encontrados el pasado jueves.

La embajada norteamericana en La Habana, ha informado a los nacionales de los Estados Unidos, que figuran en las filas de las fuerzas revolucionarias, que continuarán manteniendo su nacionalidad solamente en el caso de que abandonen estas fuerzas antes de que sean incorporadas al Ejército regular cubano.—Efe.

NUEVOS MINISTROS

La Habana, 10.—El Consejo de Ministros cubano ha nombrado a Enrique Orduski, ministro de Comunicaciones y a Oswaldo Dorticos Torrada, ministro sin cartera encargado de formular recomendaciones legislativas.—Efe.

DECLARACIONES DE BATISTA

Ciudad Trujillo, 10.—El ex presidente de Cuba, Fulgencio Batista, ha declarado que dimitió como presidente y marchó al exilio por presión de sus jefes militares.

En una declaración distribuída a la Prensa, Batista dice que los jefes de las fuerzas armadas cubanas, le informaron en una reunión celebrada en las primeras horas del día 1 de enero en el campamento de Columbia, que no podían mantener el orden por más tiempo, apelaron a sus sentimientos patrióticos y a su amor por el pueblo para solicitarle que dimitiera con objeto de que se pudiera formar un Gobierno nacional con figuras representativas y se evitase la pérdida de vidas y un inútil derramamiento de sangre, según dice la declaración.

Continúa diciendo Batista que, debido a la postura decidida de los jefes de las fuerzas armadas, al hecho de que fuera imposible reorganizar los mandos y a la falta de armamentos, entregó el Gobierno a una Junta presidida por el general Eulogio Cantillo Porras.

La declaración fué distribuída por el ex jefe del Gobierno cubano y ministro de Asuntos Exteriores, Gonzalo Güell, el cual dijo que Batista no lo había hecho personalmente porque no deseaba ser interrogado por los periodistas en este momento.

Cantillo, que fué puesto de esta manera al frente de las fuerzas armadas, se encuentra actualmente detenido por los revolucionarios y algunos observadores opinan que Batista espera, con su declaración, salvarle de una condena de muerte por un tribunal militar.

Los revolucionarios han acusado a Cantillo de traición por haber permitido a Batista que abandonase el país.—Efe.

RUSIA RECONOCE AL REGIMEN DE FIDEL CASTRO

La Habana, 10.—La U. R. S. S. ha reconocido oficialmente al Gobierno provisional de la República de Cuba.

El telegrama que al efecto ha enviado el presidente Vorochilof al presidente Urrutia, dice que la decisión del reconocimiento está guiada por los principios de la coexisetncia pacífica y por los intereses de la cooperación internacional.—Efe.

¡CUANDO HAYA VISTO A MARLON BRANDO en SAYONARA

HABRA VISTO LA MAS PERFECTA INTERPRETACION!

Desde hoy domingo se proyecta en el

PRINCIPAL

¡¡Cuando la vea habrá visto lo mejor!!

AL CERRAR

Entre las víctimas de Ribadelago figuran un guardia civil con su esposa y su hijo

Ha quedado restablecido el fluído eléctrico en la comarca de Sanabria

La rotura de la presa tiene una longitud de cien metros

OTRO ENVIO DE «CARITAS»

Zamora, 10.—Desde Madrid ha enviado la «Cáritas» Nacional un nuevo camión de víveres y ropas con destino a los vecinos de Ribadelago. Ayer se recibieron seis mil kilos de leche y esta mañana ha llegado otro cargamento. La dirección de «Cáritas» Nacional ha manifestado que estará atenta a las peticiones que se le formulen para complacerlas.—Cifra.

LLAMADAS URGENTES DE TODA ESPAÑA

Zamora, 10. — El centro telefónico de Puebla de Sanabria, del que está encargada una señorita, ha estado funcionando sin interrupción desde las seis de la mañana de ayer hasta las cinco de la de hoy, en que descansó la señorita un cuarto de hora, y luego siguió atendiendo las llamadas urgentes que se reciben de toda España.

También el personal del centro telefónico de Zamora se halla en servicio permanente, atendiendo cuantas llamadas se realizan.—Cifra.

SE RESTABLECE EL SUMINISTRO DE FLUIDO ELECTRICO EN LA COMARCA DE SANABRIA

Zamora, 10.—Como consecuencia de la riada de Ribadelago, se produjo un corte total en el suministro de flúido eléctrico, que afectó a varios pueblos de la comarca sanabresa, entre ellos Mercado del Puente y Galende, que fueron los que, principalmente, estuvieron durante el día y la noche de ayer, actuando de cuartel general en ayuda a Ribadelago. Hoy, después de varias horas de intensos trabajos, se ha logrado restablecer el suministro de flúido eléctrico a todos estos pueblos.—Cifra.

ENTRE LAS VICTIMAS FIGURA UN GUARDIA CIVIL

Zamora, 10.—Entre las víctimas de la catástrofe de Ribadelago, figura el guardia civil Isidro Hernández Bravo, que prestaba servicio en el puesto de dicha localidad y que pereció ahogado con su esposa y un hijo.—Cifra.

DESTACADA LABOR DE LA S. F. Y AUXILIO SOCIAL

Zamora, 10.—En torno a la catástrofe de Ribadelago, es digna de ser destacada la labor llevada a cabo por la Delegación Provincial de la Sección Femenina y por el delegado provincial de Auxilio Social, que atendiendo a órdenes del gobernador civil, prepararon con gran celeridad el primer convoy que salió de Zamora a las pocas horas de conocerse la noticia de la riada. Fué ésta la primera asistencia de la capital que llegó a Mercado del Puente, y mediante la cual fué posible iniciar el auxilio a los damnificados.

También merece destacarse los esfuerzos realizados por toda la región sanabresa, que se volcó en ayuda de los damnificados. Los ofrecimientos de brazos y toda clase de ayuda al gobernador civil y demás autoridades fueron ininterrumpidos.—Cifra.

UN FALSO RUMOR PUSO DE RELIEVE UN GESTO DE SOLIDARIDAD

Zamora, 10. — Sin duda por una información equivocada, corrió hoy por Zamora el rumor de que hacían falta voluntarios jóvenes para prestar servicios en Ribadelago, y pensando que los autocares que los desplazasen iban a salir del Secretariado de Caridad, situado en la calle de Ramón Carrión, se presentaron allí inmediatamente numerosísimos voluntarios que acudían a ofrecer su colaboración. El infundado rumor fué rápidamente desvirtuado, aclarándose que no era precisa la colaboración de más personal, pues había suficiente en Mercado del Puente.—Cifra.

ENTIERRO DE UNA MADRE Y UNA HIJA

Zamora, 10.—Esta noche fueron traídos a la capital los cadáveres de dos víctimas del accidente ocurrido al desbordarse la presa de Ribadelago. Se trata de doña Ana María Diez Ramos, de 25 años y su hija de seis meses. Su marido, Jesús Aragón, de 26 años, desapareció arrastrado por las aguas con otra hija de 15 meses.

El entierro de la madre y la hija se verificará mañana.—Cifra.

MANIFESTACIONES DEL MINISTRO DE OBRAS PUBLICAS

Ribadelago (Zamora), 10.—En una conversación mantenida sobre sus impresiones de la causa de la catástrofe, el ministro de Obras Públicas ha manifestado al enviado especial de «A B C», de Madrid, que llegó a la presa con alguna dificultad. «La rotura —dijo el señor Vigón— tiene una longitud de cien metros. Los técnicos han efectuado una primera inspección ocular de la obra. Naturalmente, se reservan su opinión, que necesitan madurar».

El ministro de Obras Públicas sale mañana domingo para Madrid, dado que todos los servicios han quedado organizados.

Ha añadido que su viaje a esta zona se debe a un deseo de tener contacto con las gentes que han padecido la catástrofe, así como para considerar unas obras que, como hidráulicas interesan a su Ministerio. Expresó su admiración por el excelente espíritu de las personas que han padecido la desgracia.

Interrogado sobre las posibles causas de esta catástrofe, manifestó que probablemente no se trataría de una sola, sino de la conjunción de varias de ellas lo que ha producido la rotura de la presa. En este sentido dice que es preciso esperar a los resultados del estudio técnico que se ha iniciado.

Esta mañana, el ministro de Obras Públicas ha celebrado una reunión con el subsecretario de Gobernación, gobernador civil de Zamora, director general de Beneficencia, mandos militares, delegado nacional de Provincias y otras autoridades locales y directivos de Cáritas. En la reunión se trató de las líneas generales de los problemas que se plantean para el presente y futuro del vecindario afectado, tanto en orden a su alojamiento como a su debida asistencia. Se subraya en este sentido que se efectúan estudios sobre alojamiento de las personas, colonización, medios agropecuarios, censo de damnificados, etc., de la población de Ribadelago.—Cifra.

NO-DO DE SUCESOS

UNA CAMIONETA DIO VARIAS VUELTAS DE CAMPANA

Tarragona, 10. — Por rotura de la dirección, dió varias vueltas de campana la camioneta B-116.430, que se dirigía a Valencia. Pereció en el accidente el conductor Juan Pedra Mateu, vecino de Barcelona, y recibió heridas graves Alfonso Martínez Bayerre, que fué hospitalizado en Francolí. Las otras personas que iban en el vehículo sufrieron heridas leves y pudieron continuar viaje. El accidente ocurrió a la salida del puente de Francolí.—Cifra.

BEBIO POR APUESTA DOS BOTELLAS DE COÑAC

Málaga, 10. — La patrulla de urgencia de la Policía Armada, recogió en la Plaza Queipo de Llano, en estado inconsciente, a Antonio Gallego León y le llevó a la Casa de Socorro, donde ingresó en estado alcohólico muy grave. Según parece, había apostado con varios amigos a que se bebía dos botellas de coñac seguidas, cosa que realizó y para aminorar los efectos de la embriaguez, tomó ocho pastillas de un analgésico. La policía busca a los amigos que le abandonaron cuando quedó en el suelo, en estado inconsciente.—Cifra.

SOCIO CAPITALISTA

precisamos para formalización empresa inmobiliaria. Aportación inicial, a la par, como socio fundador 750.000 pesetas. Desembolso acto constitución de la sociedad 400.000. Las ampliaciones posteriores de capital según iniciativa y precisión del negocio

Aragón, Aparejador. Mayor, 224, T. 2626 y tardes 3225

†

TERCER ANIVERSARIO DEL SEÑOR

Don José González Herrera

(Industrial que fué de Valladolid)

que falleció en aquella Ciudad el día 11 de enero de 1956

D. E. P.

Su viuda María González Martín; hijos Victoria-Matilde, Fermín (industrial de esta Plaza), Marina, Engracia y Carmen; hijos políticos Manuel Pablos, Inés Sanz, Feliciano Fonseca y Julio Santillana.

Al recordar a sus amistades tan triste fecha ruegan una oración por el eterno descanso de su alma.

La misa que se celebre a las nueve de la mañana en la Iglesia Parroquial de Valladolid el lunes, día 12, así como la que se celebre el mismo día a las ocho y media, en la Iglesia de María Stela, de esta capital, serán aplicadas por el eterno descanso de su alma.

M.C.D.2022